南華日報

SOUTH CHINA DAILY NEWS
49-51 Hollywood Road, Hong Kong
Cable Address "SWENONIS" or 5478
Radio Address "SWENONIS" or 9850
TEL. {Editorial Dept. 28284 / Business Dept. 25612} P. O. Box 369

第二一一九號
本日出紙二大張每份零售港銀二仙
督印人 鄺修港

夏令國語免費招生（男女）

德貞國語研究社本為夜學現因暑假期內特設國語夏令速成班一月卒業每生祗收回掛號堂費一元定于七月廿七號為上課期如有志向學者請速報名

社址軒尼士道二百六十七號二樓

介紹成績最著出路最宏之 雲咸街 香港商務專門學院

▲設備完善教授得體▼（證明）投考英國商試屢獲優美成績畢業學員除升大學外多錄用於銀行洋行公司機關或任教職 各科新班八月三號開課（電話三三四五零）

第四屆畢業生（一） 西佛氏 美谷氏 基和氏 陳榮耀 朗尼氏 甸尼氏 利文氏 郭少斌 蕭紹球 蕭紹能 李寶珊 黃少斌 張文蓀 陳宇秀 趙善富 梁軾謙 馬達華 陳洪瑞 宋偉權 梁祥 何振鵲 譚華靜 李佑榮 文若琮 等七十八人全 介紹

九龍 民生書院招考新生及插班生

▲小學及幼稚園 八月廿七日考新生 八月廿八日開學

▲中學及女學 九月四日考新生 九月七日開學

本年增設各級半費生一名優待各級入學試成績之最高者

廣大高級會計學校

國民政府教育部立案 僑務委員會立案 香港教育司註冊

港督特准男女兼收 招第五屆日夜班生 用漢文教授 高級班兩年畢業 速成班一年畢業 成績優良者分別介紹職業 本校畢業生服務於國內海陸空軍警政法界銀行公司商店工廠或升大學者人數多眾（請看本校章程學生出路之一斑）不限年齡凡文字通順者男女皆可入學

新曆九月一日上課 現已開始報名 額滿提前止截 本校第一屆畢業生證書經奉國民政府教育部暨僑務委員驗印頒發仰是屆畢業生回校領取

校址 香港中環雲咸街六十三號 電話三一九八零 省校廣州永漢南路一八七號

立案 展鵬男女中學 附設小學 招生

學額 小學一至六年級 中學一至三年級 附招師範預備生名廿（有小二至中二程度可加入）（膳宿學費概免）

校址 九龍深水埗南昌街一百〇式至一百一十號章程函索即寄

電話：五九零四五

華夏中學 附設小學 招生

學級：初中三年小學六年另附設英漢文專科班

編級：隨到隨考即時指定級別

開課：國曆八月十八日（夏曆七月初二日）

校址：南昌街六十九號至七十三號簡章：函索即寄

本校成績：由本校專科或中學畢業直接充教員于本港各校者有鍾國俊 馬松基 馮毅弘 馮毅任 湯國光 羅永元等

九龍 鄺家理髮

新到美國特式電髮機多種 故特將原價略減以酬各界仕女歷年惠顧厚意

全頭原價五元減收三元

乾電機原價八元減收五元

水熨兼洗頭原價一元半減收一元

彌敦道三百一拾號電話五七三八八

鄺家理髮啓

亞張電髮美容院

本院聘到美容專家擅理曲波髮粧並聘切男女美髮現由歐美名廠定到最新式之電髮機多種及各種用具皆以適合衛生為主且地方雅潔空氣充足欲求美髮者盍興乎來

注意電髮全頭一元五毫

院址彌敦道七百七十一號即警察學堂斜對面 電話五九三叁三

電髮一律元半 秀麗美容院啓

本院自啓市以來蒙各界惠顧贊許不勝銘感現為顧客起見特聘廣州亞妹首徒亞沃君在本院電髮手術精巧仕女們快來一試機會難逢

舖在灣仔電車路壹百八拾柒號（即梁國英式樓）

現代美容院

●是九龍半島最摩登藝術化的美容院！

電髮特聘名滿半島電髮美容專家陳忠廣●何少東●亞高●歐業●佐●相●任本院美容電髮等務

電髮一律二元

雄視九龍半島！地方與貴族佈置夠摩登●電機最新式●工作極巧妙●

地址：油蔴地彌敦道叁叁肆號即「福祿壽」餐室樓上

潔室電髮最靚全港第一家

電髮收二元 價錢最公道 電機最新式 工作最優良 理髮劵一元十六張 剪四張 小童三張 電髮香油 三毫 六毫 五毫 八毫

油蔴地彌敦道四三八號即平安戲院斜對面

電話五八七三七 潔室謹啓

西湖新張 電髮大減價優待顧客 電髮一律一元五毫 理髮劵一元十六張 剪髮四張小童二張 電髮香油 三毫 五毫 六毫 八毫

油蔴地彌敦道四四六號即平安戲院斜對面

電話五八七三七號 西湖啓

解決孕的問題

欲求受孕、保全抑或欲產、小產的安成、凡關於知是否有孕

一切孕的問題 羅用柔留產房均能代為解決包無錯悞本留產房開業九年專門治孕產科婦科兒科確有特長工夫久已著名於旺角一帶地址旺角上海街五六五至五六九號 電話五八二六六 并專售避孕防毒藥。產後肚痛藥。婦女通經水。行經肚痛藥。嬰兒嘔奶散。小兒化痰止咳水。

胡敬德堂

註冊商標

兒科聖藥 兒童寶之功用

炎炎夏日 暑蒸人為父母者當小心其子女飲食苟偶一不慎任令過食生冷之物則疾病隨之而生本堂秘製之兒科聖藥「兒童寶」對于嬰兒一切腸胃疾病均能奏之並能防止病魔侵害平時每月隨服一二次則百病不侵肥肚活潑誠兒科不可多得之妙品（近多影射請認明八仙為記）

每瓶壹毫 各大藥房商店均有代售

總發行 文咸東街七十五號三樓

所得稅為世界良稅 旅華外僑須遵繳納

（八月八日南京電）所得稅開征前、財政部將咨外交部、依外交手續、照會各國轉飭各該國在華僑民、依照所得稅暫行條例規定、繳納所得稅、據一般觀察、所得稅為世界良稅、我國在外僑民、亦曾向所在國政府繳納所得稅、預料各友邦對我國征收其在華僑民之所得稅、亦必一致、予以協助、又中央直接稅籌備處、以所得稅開征期近、為培植征收人才計、呈請孔部長、擬招考專門以上學校畢業生六十名、在部分高初兩級訓練、兩月後再派往各省市所得稅征收機關服務、俟經奉准即可在月內開始招生、

國選訟訴事宜 滬閩公民宣誓

（八月八日南京電）司法部以國民大會代表選舉法第五十八條、規定選舉訴訟歸該管高院管轄、應先予其他訴訟審判、並以一審終結、復查法院組織法廿條規定、高院分院管轄事件與高院同、是選舉法內所稱之高院、當亦包括高院分院在內、上開意見、已函復國選總事務所同、該部八日通飭各高院注意、

（八月八日上海電）滬市辦理公民登記公民宣誓辦法、業經市府訂定、訓令國選事務所遵照、該所定十二日晨召集各機關團體代表、會商進行、

（八月八日福州電）閩侯公民登記、全縣達三十萬人、日內分別由各聯保舉行宣誓、

實業部計劃 舉辦獸醫訓練班 將請各省保送學生學習

（八月八日南京電）實業部為改進獸醫事業、特計劃舉辦初級獸醫訓練班、將函請各省市保送學生若干人、教以獸醫防治及各種血清應用注射、並傳染病處置方法、畢業後、仍歸原省工作、現已將獸醫訓練班計劃大綱擬定、俟令中央農業所將詳細章程擬就、即可舉辦、

參加臨時 高考須知 報名書發出

（八月八日南京電）考選會以迭據廿二年高考甄錄試及格未參加廿四年高考而呈准保留免試資格人員及廿四年高考第一試及格人員函詢、凡具有上項及格資格、參加此項臨時高考、可否免除第一試、如因故不能參加、明年報考高考時、能否仍免第一試各節、業經決議、廿四年高考第一試或第二試及格者、參加本年臨時高考、准予免試一次、不應此次考試者、得于下年免除第一試、并經呈准考試院令准備案、并聞廿二年高考甄錄試及格在廿四年高考舉行前、呈准保留免試資格者、亦可受同等待遇、

（八月八日南京電）臨時高考報名處、現已發出報名書六千餘份、已報名者有一四八名、其正在辦理請審查及報名手續者、約百餘名、聞此次高考因保臨時登勘時間緊迫、報名期決至廿日即截止、不再展期、

吳醒亞 靈櫬運滬

（八月八日九江電）牯嶺電話、吳醒亞靈櫬十一日專輪運滬、皖省府省黨部各團體及蕪各界、八日電牯治喪處、俟專輪過蕪時、在江干致祭、李烈鈞八日晨親臨吳宅弔唁、于右任、張學良八日電吳宅致唁、

教部徵集 實施義教辦法 講習所積極籌備

（八月八日南京電）教育部為徵集各省市實施義教有效辦法俾彙編成冊分發各地參考、特訂定徵集要目九項、令飭各教廳局迅速具報、

（八月八日南京電）教育部義教幹部人員講習班、經積極籌備後、已決借用中央致知堂為教室、該班主任人選已內定、課程亦在擬訂中、

南洋華僑 考察團抵滬

（八月八日上海電）南洋萬隆華僑組祖國考察團、一行廿五人、八日抵滬、定十九日赴杭、廿三日仍返滬、廿四日赴蘇、廿六日轉錫、廿八日晉京、九月一日赴魯、四日抵平、再經大連赴台灣、往兩廣考察後赴爪哇、

教部制定 中山民校規程

（八月八日南京電）教育部制定贛鄂皖豫閩等省中山民校規程、令飭各該省教廳、遵照施行、

中央工業職校 先設四科

（八月八日南京電）中央工業職校、經教育部積極籌備後、決先設土木機械化電機四件、須俟校址確定後、即進行校舍建築、開校日期將在本年度下期、

國際電台 廣播國內新聞

（八月八日上海電）交通部國際電台廣播國內重要新聞後、頗為各國重視、茲為便利美國方面收電起見、十一日起提前于每日午夜零時卅分開始播送、已呈交通部咨由外交部轉知各駐外領事館、

皖舉行 戶口總調查

（八月八日蕪湖電）皖戶口總調查刻正在進行中、省府八日電各縣局嚴催如期辦竣、並以南陵縣長任邦玩忽貽誤、已將任撤職示懲、

實部通令 提倡種番（薯） 既可作菜羹佐食 又可替米麥充飢

（八月八日南京電）實業部前奉行政院發交李振漢呈請會飭各省推廣種植番薯、以解決全國糧食問題案、曾交中央農業實驗所研究核辦、茲據該所研究呈復、以番薯作物、種植便利、生長極易、既可作菜羹佐食、及代替米麥充飢、且可用作製造酒精原料、為預籌糧食自給及液體燃料自給計、推廣種植、實為要圖、實業部據復、頃通令各省市建廳社會局、轉飭所屬提倡種植、並先從事番薯作物育種試驗、及推廣優良品種、俾可改進品質、增加生產

耳痛救星 蔡德芬先生

耳痛一症、甚於大病、蓋其痛如刃刺、而牽連頭腦、亦痛、坐臥不寧、夜不能寐、其中痛苦、匪言可喻也、余患耳聾腫痛、備嘗此中痛苦、幸延眼耳鼻喉專家蔡德芬先生調治、專施妙藥、立除痛苦、未及旬日、耳患霍然、足見先生精理頭部各症、洵耳痛之救星也、

蔡德芬先生寓灣仔交加街十八號 電話式柒肆三七 惠仁堂分館大道中第一百七十六號何東行叁樓 分館電話式二柒零 九老館河南潄珠橋龍溪首約七拾捌號 分館西關大同路第一壹六號 廣州蘇杭街一百壹十號永昌藥材行郭敬之

永安銀行

資本 額定港幣五百萬元 申洋五百萬元

業務 來往存欵活期儲蓄各種定期存欵中外各埠滙兌 按揭押櫃保管信託兼備各種堅固保管箱租值相宜手續簡便辦理妥善如蒙光顧無任歡迎

行址 德輔道中二十六號

電話 三一一一式 三一一式二

總司理郭泉謹啓

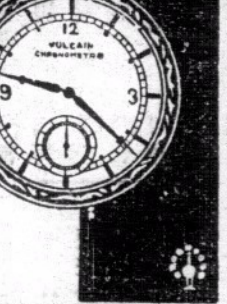

VULCAIN

全球著名 窩路堅 準確耐用 摩登經濟

「窩路堅」乃世界最準確最摩登化者人人應備此表因其可告準確之時刻永無失時誤事等弊足為吾人可靠之伴侶也 最可靠之伴侶

分銷處香港德輔道中 電話式六五四四 瑞美鐘表行

廣州市十八甫 瑞華鐘表行

裕大有限公司總經理

各鐘表店均有代售

家庭中經濟衞生之飲品

双妹老牌菓子露

當此酷熱之時思飲本行所製菓子露最能生津止渴開胃健脾家庭之中令不可不備

雙妹老牌白玫瑰頭水 清而不俗 香而不散

雙妹老牌花露水 芬芳馥郁 醒腦辟穢

中國廣生行出品 各地百貨商店均有發售

中華百貨公司亦有代售

蔣作賓返京談

蔣委員長對李白始終寬大

如能與蔣會晤一切均可冰釋
割據（續）武思想決無成功可能

各地軍民長官紛電李白勸就新職

（八月八日南京電）蔣作賓在廬謁蔣院長事畢、於八日晨八時返京、中央社記者往訪、據談、中國各地今年風調雨順、各省均告豐收、國府行政亦趨統一鞏固、此誠國家之瑞祥、廣西問題、深信最近期間、當可解決、因中國當此國難嚴重時期、社會之潮流與民心所歸、無不傾向和平統一、所謂割據與黷武之封建思想、已成過去、決無成功可能、蔣委員長對李白始終以寬宏大度處之、曾一再電李白、約期會晤、并勸早日北上就職、在余離廬前尚未悉李白有無答復、余信李白如能與蔣委員長會晤、不但一切誤會可以冰釋、並可爲蔣苦心孤詣忠誠爲國之精神所感動、而納於正軌、國選事宜、目前雖離大會期迫、而各省市均能遵照總事務所所頒程序、加緊推進、大會代表限於十月十日以前完全選出、故大會可望如期舉行、至總所之第六七八三組、於最近亦將成立、俾對各種選舉、得指示進行、

（八月八日九江電）蔣委員長致李白多電後、迄八日止、李白尚無覆電、日來桂方消息、此間接得甚少、故甚爲沉寂、現全國各地民衆團體及各省軍民長官、紛電李白、勸就新職、咸望李白 然覺悟、完成統一救亡大計云、

（八月八日貴陽電）顧祝同等七日致電李白、略謂讀報載兩兄復委座世電、欣悉深諒中央措置苦衷、見仁見智、已趨一轍、好音傳來、曷勝忻愉、所謂禦侮救亡大計者、中央早有決策、浙省地濱東海、尤爲國防前綫、兄等匡時偉略、正可藉資展佈、務祈毅然北上、接受新職、或照委座東電所示、先赴粵面陳一切、掬誠之言、惟冀嘉納等語、列名此電者計有顧祝同、薛岳、劉興、劉建緒、樊松甫、吳奇偉、郭汝棟、李覺、郝夢齡、猶國才、郭思演等、

（八月八日南京電）衛立煌、劉茂恩等、近致電李宗仁白崇禧、促就新職、原電云、（銜略）頃奉國府命令、敬諗榮膺新職、全國人士無不喁喁望治、吾鞏袍澤、尤慶統一告成、從此一致團結、湔雪國恥、況禦侮救國、乃兄等之主張、値茲强鄰環逼、艱危相乘、正軍人矢誠效命之時、尙望明思立決、翩然北來、樹軍人之楷模、垂令譽於無窮、掬誠奉告、敬希鑒納、

國府明令

林雲陔調任審計長

吳忠信任蒙藏會委員長
黃麟書返港劉紀文留牯

（八月八日南京電）國民政府八日明令任吳忠信爲蒙藏會委員長、林雲陔調任審計部長、各令如次、㈠蒙藏委員會委員長林雲陔另有任用、林雲陔應免本職、此令、㈡特任吳忠信爲蒙藏委員會委員長、此令、㈢審計部政務次長陳之碩著毋庸代理審計部部長、此令、㈣特任林雲陔爲審計部部長、此令、

（八月八日九江電）牯嶺電話黃麟書偕何紹璣八日晨離牯返港、向陳濟棠覆命、林雲陔、劉紀文、伍智梅八日仍留牯、

廣田內閣

態度傾向消極

（八月八日上海電）據同盟東京電、廣田內閣之新政策、爲一般人所希望實現之唯一政策、然內閣內部最近對此有種種意見、尤其對延長義務教育期間及統制電力案、反對最烈、因此廣田內閣之革新的態度、漸次傾向消極、寺內陸相七日閣議散後、對廣田首相進言、謂廣田內閣於組閣當初發表重要聲明書、闡明政府出政一新、邁進之決意、又于三月十七日召開臨時閣議、決定政綱、並聲明其實現、故如電力國營充實航空統制海運勵等諸項國策、應於早時決定其是否、

南洋僑商李丕樹

獻機祝蔣壽

（八月八日南京電）南洋僑商李丕樹、近函呈駐閩綏靖主任蔣鼎文、粵桂脫幅、危害國本、幸得蔣委員長與公等之聲威有素、應時美斷、跻平粵局、綏頹桂負隅、終當就範、中國生機、略光愈顯、萬民雀躍同申慶祝丕樹忝屬南洋僑商、國民一份、欣喜莫名、愧無多助、茲乘蔣委員長壽辰之慶、敬獻飛機一架、籍表擁戴、而藎國民棉薄、敬煩我公轉呈蔣委員長、申達微意、感德不盡等語、蔣主任除已轉呈蔣委員長外、並函李嘉許、

冀大學生

考試第一試

（八月八日北平電）冀察政會平津保大學畢業生考試、八日晨六時在懷仁堂舉行第一試、（攷試國文）到男生八一零八人、女六一人、試場秩序甚佳、至下午一時全部考畢、約下週可榜揭、並定舉行第二試、

王次甫謁熊

報告省政

（八月八日九江電）牯嶺電話、贛民廳長王次甫、八日由南昌來牯謁熊式輝報告省政、

秦張宴日軍幹部人員

津日軍演習巷戰

綏東事件原因複雜

（八月八日天津電）津日軍二百餘人、八日午四時在日租界須磨街、演習巷戰、

（八月八日北平電）秦德純、八日在津與張自忠聯宴日軍幹部人員、田代定九日答宴秦張暨中日朝野人士、秦定九日或十日卽返平、

（八月八日天津電）日駐屯軍參謀和知談、新任駐屯軍參謀長橋本群須、十八日乘北嶺丸到塘沽、望晨來津就職、永見交代後、廿一日或廿二日離津、關於綏東事件、原因甚爲複雜、本人將前往實地攷察一切、

津海緝私

發現新困難

徐海一帶浪人走私猖獗

（八月八日天津電）海上緝私近又發現新困難、滄縣岐口一帶、每日均有小汽艇滿載私貨、運往各地傾銷、津海關已向烟台調小型緝私巡輪十餘艘、前往查緝、

（八月八日徐州電）徐海一帶、某方浪人及鮮民、絡繹蒞此、或庇護走私、或販運毒品、兼有聯絡莠民、別謀活動者、錫山頭查獲鮮民販海洛英十數斤、亦無護照、并到鄉間兜售、經該縣府解送來徐、交專署處理、聞將驅逐出境、

李桐華赴保謁宋

宋哲元明日出巡冀南

津海關扣大批私糖

（八月八日北平電）李桐華八日晨十時廿分由平赴保謁宋哲元、商冀察緝私等問題、對冀東私運亦將有所協商、李在保公畢、卽沿平漢路南下視察到漢無多勾留、卽返京復命、聞李北上視察結果、關於津浦北寧平綏三路緝私事宜、以北寧綫較爲困難、至在三路設緝私稽查處一事、則須向財部及防止走私總稽查處請示後、方能着手籌設、

（八月八日北平電）宋哲元在保處理省政完竣、定九日出發冀南各縣視察、龐振瀛等同行、

（八月八日天津電）財政部稽查處長安斯邇、將於本月中旬來津、協議堵截私貨來源辦法、近津某走私團體、又於深夜裝運各項私貨外運、因海關稽查隊密佈、浪人竟行抗拒、料紛時起、七日晚公安局在河東地道外查獲大批私糖、共裝七輛重汽車、當予扣留、押車之某國人潛逃、

（八月八日漢口電）漢商會檢私委員會已組織成立、定九日開首次會、組織章程已妥擬、決推蘇汰餘爲主任常委、並設壹二兩組及秘書室、俾督促各業協助政府查緝私貨、待李桐華到漢、將與李商臨時處理緝獲私貨辦法、

廿五期航券頭獎

落在南昌

（八月八日南昌電）廿五期航券頭獎、由南昌國貨銀行批平贛州劉同生堂、（按該堂經售航券、曾得五十萬、此次係批售九十張、頭獎及附獎均落該地

皖地方銀行

准予註冊

（八月八日南京電）財政部以皖地方銀行額定資本二百萬元、經由該省財廳先撥股本百萬元、移存無中央銀行、取具証明書送部、准予註冊、並頒營業執照、

婦女界

服用國貨

（八月八日上海電）滬國貨運動聯合會聘林克聰等三女士組長江國貨攷察宣傳團、赴長江各埠攷察、並向婦女界宣傳服用國貨、定廿日赴京、轉皖贛鄂湘等省、

陳介

赴潯轉牯

鹿鍾麟等抵牯

（八月八日南京電）外次陳介於八日上午十時由京乘瑞和輪赴潯轉牯、

（八月八日九江電）牯嶺電話、鹿鍾麟、孫良誠、贛省委熊遂、九江警備司令陳雷、八日抵牯、

閩各縣

中心工作訂定

（八月八日福州電）省府訂定廿五年度各縣中心工作、依各縣之實情需要加以指定、均以建設爲主、對水利電話公路三項、均列入首要、

贛蕪

長途電話通話

（八月八日蕪湖電）九省長途電話、永第架竣、贛蕪間八日正式通話、南蕪每次一元八角、潯蕪一元三、

陳紹寬

抵廈檢閱駐廈各艦

（八月八日福州電）海軍部長陳紹寬、七日晚抵廈港、八日上午開始檢閱、駐泊廈港永健逸仙各軍艦及碧石砲台、並陸戰隊尹團、九日卽離廈來省、在省約有四天勾留、仍赴三都校閱所屬陸戰隊、然後返京、

七科學團體

聯合年會

（八月八日北平電）七科學團體聯合年會、決十七日晨十時在華大學舉行、各地會員報到者、將達三百餘人、平市府俟到齊卽設宴招待、

赴鄂視察

振委會派員

（八月八日南京電）振委會派員赴鄂西鶴峯宜恩桑植龍山等六縣、視察匪災、財政部撥統一公債五萬元、折合法幣二萬五千元、八日已滙去一部、

贛風災奇重

（八月八日南昌電）省振委會以此次風災奇重、區域遼濶、八日特召開緊急會議、決議電呈行政院振委會、請迅撥巨欵、以資救濟、又六日被塌房壓傷之市民、今有廿一名因傷重斃命、

閩綏靖署

限兩月內肅清散匪

張發奎將返防指揮剿匪軍事

（八月八日福州電）綏署通令各地駐軍、限兩個月內將防轄散匪全數肅清、國軍各師及省保安團隊奉令、現已加緊進行、閩東方面福鼎、屏南、壽寧、霞浦、福安、等縣邊境、五日已開始四出搜剿、

（八月八日杭州電）張發奎八日晚由滬來杭、擬與浙當局商會清勦開化遂安股匪具體計劃後、卽返江山防次、指揮剿匪軍事、

朱徐殘匪企圖竄甘

（八月捌日成都電）朱徐殘匪、分兩路逃竄松潘、企圖竄入甘境、其先頭部隊已與廿軍接觸、惟殘匪主力則仍在毛兒竿一帶、廿孤殘匪陸續經廿境移動云、

滬平通車

縮短行車時刻

（八月八日南京電）鐵道部息、滬平通車行車時刻將縮短、剋已定八月十五日起實行、并由京滬津浦北寧等路局公告、新時刻較原訂者三零一南下車短兩小時十七分、三零二北上車短四小時、

植物油廠

鄂要求設漢

（八月八日漢口電）實業部計劃設立之植物油廠、鄂認繳股本三十元、官商各半、官方應認繳之十五元、經省府會議通過、由省庫撥付、商股十五萬元、亦正由漢市油商賀衡夫等從事籌集、惟實業部原定計劃、廠址設上海、定下月在杭開創立會、鄂省官商方面、以我國產桐最富、地帶爲湘鄂川三省、此油料廠、自以設在漢口爲最適宜、已致電實業部、要求將廠址設於漢口、

襄河水勢

日見增漲

（八月八日漢口電）陝南一帶連朝大雨、襄河水勢日見增漲、遙堤方面漢口須秋汛後堵復、現狀如何、各方殊極關懷、記者探悉遙堤善後委員會主席委員范熙績、頃有電致省府報告、謂襄水雖見增漲、遙堤情形幸無變化、聞省府方面、已電范氏妥爲防範、

津市

棉花價漲

（八月八日天津電）津市棉花因外商競購、價格上升、剋每担價格在五十元左右、較前增漲達二十元、

馬超俊赴青

考察市政

（八月八日南京電）馬超俊奉蔣院長電令定九日赴青島考察市政、同行有社會局長陳劍如、衛生事務所長王祖祥、及工務局技正楊茂花等三人、在青攷察後、轉赴鄒平視察鄉村實驗工作、約十日後返京、

就業訓導班

報名手續

（八月八日南京電）全國學術諮詢處息、專科以上畢業生就業訓導班、已開始報名、惟手續在國內畢業者、應由原校保送、該處近已有原校業經停辦致該校學生無人保送、將決定救濟辦法可照國外畢例、由教育局保送、又因高攷與訓導班報名而衝突已擬定通融辦法、准予將報高攷証件收條、呈繳備查

朱慶瀾抵京

張羣飛青

（八月八日南京電）朱慶瀾七日抵京、辦賑災準備金事宜、將與財政部、請照立法院通過案、以國庫百分之一、撥欵作防災之用、

（八月八日南京電）張外長因其公子在青患病、八日晨七時乘中航機由京飛青、約一二日卽返京、

財政部

統一鑄造權

（八月八日南京電）財政部爲依法統一鑄造權、并整理各舊造幣廠局、經分令杭武昌、滬、蓉、蘭、各廠局、均交由中央造幣廠管理、現悉中央造幣廠已派員查明各該廠局機器房屋情形、并將擬定整理應用辦法、呈請財政部核奪、

何浩若抵京

（八月八日南京電）湘財政廳長何浩若、八日由湘過潯抵京、當往財政部訪晉佩璋、李儻、高秉坊顧松舟等、有所商談、晚車去滬、向銀行接洽借欵事、何過潯時、擬登牯謁蔣孔、報告湘財政狀況、又悉上年度湘財政收支、經何整頓、已盈餘百餘萬、廿五年度湘概算、亦經編竣、收支適相抵合產銷稅一項、在廿五年度內、已裁三分一、

冀魯境黃河

化險爲夷

（八月八日開封電）黃水利會督防處擬駐冀魯境內隊長王倘德電、水勢暴漲、情勢危險、幸八日大溜已歸中流、各堤沿邊淤生成灘、已化險爲夷、孔祥榕豫河局長王力仁、八日晨赴武陟沁河視察、

謝剛傑

過鄭赴京

（八月八日鄭州電）青海省府馬代主席代表謝剛傑、八日晨由陝過鄭赴京、向鄉會接洽甘甯公路經費與軍政各費、并將赴廬謁蔣院長、報告青省軍政情況、

滬電話台

正式開放

（八月捌日上海電）交通部上海電話局建立之新長途電話台、連日試驗與國內外通話、結果良好、九日晨零時半正式開放、與國外通話、

冀預算緊縮

（八月八日保定電）冀廿五年預算、業經宋核准、提七日省會通過、現正呈部核示中、全案未公佈、聞此次緊縮結果、爲辦公費按七折發給、建設某附屬機關將加以裁併、

宋哲元考核

省府職員

（中央社八日保定專電）宋哲元連日在保、因氣候酷熱、均在省府與龐振瀛及各廳處長料理省政、幷接見當地紳商、靜海縣長關賡譽、治匪治民均不盡職、滄縣縣長李國鈞、治匪不力、皆予撤職、又宋爲攷核省府各職員辦事之精神能力起見、八日上午在保師附小攷試省府秘書處及保安處主任以下各職員之經驗學識、開上午試題爲（成勞心或勞力論）及算術一題、九日將續攷各廳職員、晚六時偕龐振瀛等赴人民公園觀劇、

（八月八日天津電）宋哲元將于近期內來津、

希臘各政黨

反對施行獨裁政制

希王接見各黨領袖卽往避暑

（八月八日南斯拉夫京城電）自希臘國務總理米達寨斯施行獨裁政策之後、該國左派各黨人士、均表反對、頃據雅典消息、該國各主要政黨領袖、曾於本日應國王喬治二世之召、入宮覲謁、當對於米達寨斯樹立獨裁政制之舉、提出抗議、并向國王宣稱、渠等準備恢復議會制度、組織舉國一致之憲法政府、又謂各政黨對於君主制度、本所贊成、但自獨裁政制成立之後、對於君主制度之信賴心、自己爲之動搖矣云云、事後國王卽以各該政黨領袖所提意見、通知米達寨斯總理、此外自由黨右翼領袖索夫利斯、則拒絕入覲、謂國王曾於三日之前、親口應允永不容許獨裁政制之成立、今何食言而肥、自余觀之、國王應當擔負責任云云、國王定於本日午後五時、乘驅逐艦赴柯府島避暑、擬在該處勾留至九月中旬、始行返京、

荷理霍斯

將返倫敦視事

（八月八日倫敦電）掌璽大臣衛理霍斯於艾登假期時、護理外長職、現鑒於國際形勢關係、於下星期一或星期二返倫敦視事云

西班牙亂事將引起國際干涉

無政府派蠢蠢欲動

某國提議必要時調國際軍保護僑民

法國通告各國對西班牙採中立態度

（八月八日倫敦電）據此間所接馬德里最近來電、該處無政府派有發生騷亂之虞、某某數國駐西班牙使館、近會建議、無政府派若果發生亂事、卽當調集國際軍隊、用以保護僑民、頃據負責方面所悉、英國駐德大使斐浦士、於本日午後訪德外長牛賴特、當就此事、有所商談、聞牛賴特對此項建議、未予贊成、此與英國相同、一般人以爲馬德里無政府派若確有騷亂情事、則德國將從新考慮其立場云、

（八月八日馬德里電）西班牙總理昨接見外記者、極力抗議外報謠傳叛軍無線電發出之謠言、指西政府爲紅色政府、據彼稱、西內閣絕無社會黨或共黨參加、又謂外人產業幷無損失、政府現已竭力設法保護之云、

（八月八日里斯本電）德國奴上將對里斯本某報訪員稱、現已有六千人由西屬摩洛哥調回、另有二萬人準備乘輪返國云、

（八月八日巴黎電）星期五晚法內閣會議費時四小時半之久、各報紙僉指爲純因急進社會黨及社會黨對於法國所取應付西班牙態度意見歧異之故、據回聲報稱、以外長爲領袖之急進社會黨、贊成中立、而社會黨則否、後卒以多數取決贊成中立政策云、

（八月八日巴黎電）據確消息、法國對西班牙中立之提議、已通告各大國及各軍事工業國家、如捷克等、聞法國對于軍用品名稱之解釋、將根據一九二五年之國際協定中所載云、

（八月八日巴黎電）巴黎蘇阿報稱法國對不干涉西班牙內亂之中立計劃、業經向各有關列强分別檢遞、據該報稱、該中立計劃內容可總括如下、關於輸入及輸出成裝運各種軍械軍用或民用飛機、其目的地爲西班牙者一律禁止、至軍械在戰場未發前訂購、目下在途中運往西班牙者、亦應停止、目下各有關於各國已同意簽名、該國現在巳採取之辦法、互相通知云、

（八月七日巴黎電）內閣頃于午後六時開會、主席總理勃魯姆、當由外長台爾博斯、就西班牙時局及政府發起締結不干涉協定之經過情形、詳細報告、討論歷四小時之久、各閣員之意見一致、政府對於西班牙事件、決定實行不干涉政策、幷當繼續努力、務使不干涉協定克底於成云、

（八月八日柏林電）法國駐德大使、昨星期日方往訪德外長、幷致交法政府對於不干涉西班牙內亂及中立之計劃、

大東酒店
結婚禮堂
房租由六員起
莊嚴璀璨
皇皇大觀
收七折免加佰

請省港澳製造出品廠商注意

現有外埠鉅商來函、欲向省港澳各製造廠訂購大帮貨品、如恤衫・恤衫・唐鞋・布鞋・膠鞋・毛巾・餅乾・糖果・化粧品・手帕紙花・電筒・電芯・烟仔・草帽、絨帽・小童玩具・棉布・紗布・骨鈕・火柴・梘・等等・有意接貨品者、將價目及該貨品列明價・（幸勿提高・以最低爲宜）、逕寄香港德輔道中二百三十六號三樓廣生鑑　電話二四一三四

黃慕松派岑學呂 開始接收省府卷宗

黃曾定明晨假紀念堂行就職禮
昨赴海軍同樂會拜訪者不下二百人
黃決獎勵人民投資開發實業

（廣州專訊）省府主席黃慕松，自抵省後，因候同各廳長一同就職，故須俟至十日始聯同舉行，惟黃氏爲先行接收省府各部卷宗，昨已派省府秘書長岑學呂，到省府接收，岑氏偕同與黃主席同來各要員，於昨午到省府與前省府秘書長陸幼綱商交代事宜，定今九日開始接收一切，陸幼綱飭令省府各科長，今九日雖爲星期日，仍須返府辦公，以便辦理交代，聞黃主席整理粵省各政，決首先開發粵省經濟，黃氏鑒于以前粵省商人採得之礦，每於呈請發給執照開發時，當局查確爲有利可圖者，即收歸官辦，似此情形，最足碍及實業之發展，蓋投資開發實業者均裹足不前也，故黃氏特與新任建廳長劉維熾商定，對于以往一切實業發展之障礙，決行鏟除，俾粵省經濟得以復興，示政府絕無與民爭利之意，同時并訂獎勵辦法，積極歡迎投資開辦實業云，

（又訊）黃慕松曾養甫自六日由南昌飛抵廣州後，暫寓南堤海軍同樂會，查昨八日晨早六時起，至十二時止，黃主席，岑秘書長，及曾市長威友，前往道賀拜訪者，不下二百人，惟黃岑兩氏以甫抵廣州，事務較繁，是日上午不見賓客，曾市長祇見三數十人，其餘各客，均一律登記姓名後退去，至下午一時許，黃曾岑三氏始再見客，據辦事人稱，黃曾岑三先生已決定明（十）日上午舉行就職禮，地址擬假中山紀念堂，因省府禮堂地方太小，不敷應用，監誓員人選如蔣委員長屆時未到廣州，中央將派余漢謀代表監誓云，劉維熾於昨（八）日乘廣九路局所備花車，掛第一次快車，於十一時半到廣州，美洲華僑同盟會即在大沙頭站懸掛歡迎橫額，而劉氏故舊親屬如李祿超劉鞠可，余祖銘，洪震洲等二百餘人，俱赴大沙頭站歡迎，劉氏先至美洲華僑同盟會休息，其餘歡迎人員亦即散去，下午二時許，始赴海軍同樂會謁見黃慕松，曾劉出月台時，對記者談話云，以後建設施政方針，須俟就職後，詳加調查視察，方行決定，然務求興利除弊，與民更始，以爲桑梓服務云，

省市黨部 趕辦結束

特派員未到齊 就職期在月中

（廣州訊）中常會通過改組粵省市黨部，各情歷誌前報，中央黨部昨已錄案電知省市黨部遵照辦理結束，聽候移交，查省黨部執委會常委陸匡文李鶴齡等，昨巳偕諭秘書處及民訓組織宣傳各科主任，着即辦理交代，同時監委會亦辦理交代，市黨部執委會常委諶惠泉昨亦條諭秘書處及民訓組織宣傳各科，着即日起草辦理交代，監委會常委徐乙垣，亦面諭各職員辦理，由七日起，省市黨部各職員辦理交代事宜甚忙，務限五日內辦理完竣，聽候移交，查新任省黨部特派員黃慕松，余漢謀，曾養甫，羅翼羣，香翰屏，陳策，鄧彥華，鍾天心，李煦寰等，均在廣州，蕭吉珊，蒲良柱兩人在京定今明日首途南下，市黨部特派員除余俊賢於昨日抵省外，其餘邢森州，陳紹賢，劉石心，羅偉疆，邱譽，方少雲，羅素約，魯三省，黃文山等，均在京滬，亦決定日間首途南來，一俟各員全部抵達廣州，即可定期就職，爲期約在本月十五前後云，又查余俊賢等七日分訪謁余漢謀，黃慕松，余陳等對廣東黨務之整理，擬先觀察實際情形，擬具方案，俟中央常委陳立夫抵粵指導進行，余等並赴市黨部巡視，訪陪市黨部委員周棠諶惠泉等，接洽交接事宜，至陳立夫何時南下，據可靠消息，陳巳定今（九）日乘機飛粵，

空軍部交代 今日完畢

（廣州訊）陳慶雲偕黃光銳抵達廣州後，由七日起接收空軍司令部，惟查空軍司令部所轄備機廠，飛機廠，及其他公物甚多，故須今（九）日始能接收完竣，聞陳慶雲除少數職員在分署供職外，其餘原日空軍司令部各職員，及機械人員，工人等，概隨同黃光銳北上，在杭州航空學校服務，至於原空軍警衛管裁撤，抑照舊成調上正在磋商中，聞黃光銳一俟交代完畢，擬於十一日乘飛機北上，往杭州航校長職，其餘各職員及機械員，則決定十六日乘輪赴滬轉杭，又前粵空軍第三機隊長陶佐德、第四機隊副郭頤剛、第五機隊隊長馬庭槐，日前率領各機隨同黃光銳離粵，黃已奉中央命派任中央航空學校校長，日昨偕同陳慶雲飛粵交接空軍部事宜，各機隊亦須交代，第一第二機隊已由譚壽丁紀徐等運日辦理交代清楚，陶佐德等各隊長奉召收交代，特于五日乘嘉陵輪自滬南下，七日抵港後，即日乘中午車返抵廣州，昨（八）日即赴空軍司令部辦理交代事宜，手續完畢，即復北返，

近郊堡壘 由後備隊保護

（南海訊）縣府昨令第二區公所，及恩洲鄉公所，以派警衛後備隊前往切實保護近郊各堡壘，文云，爲令飭事，現奉第四路軍總司令部江日快郵代電開，查廣州近郊工事，向由本部憲兵看守，現因憲兵集中訓練，所有看守堡壘任務着各該縣按照境內所有工事，分派警衛隊担任，切實保護，如有毀壞，即由該縣長負責，除分令外，仰即遵照，等因奉此，自應遵辦云云，

余漢謀 促縣長赴任

須每日報告桂軍動態
第十二機隊分駐肇慶北海

（廣州專訊）余漢謀以桂省有窺伺南路一帶之意，日前特以綏靖主任名義，先委出西南兩路各縣縣長，而各該新委縣長，均須具有軍事學識者，故發委後當經飭令限即赴任接任，并限令各新任縣長，每日須將桂軍企圖情況電省報告，以備防範，則陳慶雲亦已調第十二機隊開赴西路之肇慶，南路之北海分防，俾每日向桂邊偵察，并已授命各機隊，如桂軍越境，即施以轟炸，又中央軍現巳趕緊開往南路佈防，因桂省自越南禁止軍火輸入桂境後，祇有粵之南路爲唯一出海之路也，如桂方竟作最後之掙扎，必由此路打出，故余漢謀陳誠等，昨晨仍在退思園商討防桂軍事之進行，而中央日前調粵之電軍事隊開設，亦決將一隊開赴南路云，

送往迎來 酒樓旅店業轉好

求差者衆 騙匪乘機大活動

（廣州訊）本市酒店旅館業，年來不景氣之情形，比較各行尤甚，故歇業及頂手者比比皆是，詎自粵局轉變後，一般政海中人，迎來送去，不少以酒店作居停者，頃查市內各大酒店，住宿幾滿，尤以長堤西濠口一帶爲最旺，情形突趨轉好，又廣州市內歹徒，每有僞稱介紹職業，棍騙保証金及費用者，自當局嚴密查拿究辦後，始稍斂跡，及至近月來，粵省政權轉移，各機關長官，紛紛辭職，業經中央另委新員接任，因此各機關職員，亦乞呈辭，而一般失業民衆，遂紛尋門徑，找尋職業，故各新貴抵省後，其廨所無不戶限爲穿，距此輩歹徒，竟認爲大好機會，又復紛紛活動，四出向職友諸說，謂與某新貴爲故交，或謂與某新貴之兄弟爲稔友，並允介紹工作，冀圖詐騙使用費，事爲當局查悉，昨特飭屬嚴厲查拿，並設法曉諭失業民衆，勿受其愚云

四路總部 首次會議

（廣州訊）第四路軍總司令部爲會報一週內辦理部務經過，及討論今後各處務進行起見，特于昨八日上午十一時在總部二樓召集第一次部務會議，參謀處長陳勉吾，副官處長潘應堃，經理處長馬炳鴻，軍醫處長張健，軍務處長伍藩，軍械處長鍾毓麟，政訓處長李煦寰等，均出席參加討論，至下午一時散會，

米船未放行

米商準備請願

（廣州訊）本市米糠行商，關於請求緩征洋米稅，及放行五米船問題，迭經該行代表向海關交涉，惟稅務司李度，終以職權不屬爲詞，拒絕其請求，並着各代表俟蔣院長孔部長來粵時，面請解決，昨米糠業公會，爲此事再召集全體會議，討論應付，僉以五船載貨甚巨，如須繳補稅，須欵十萬餘元，無論如何，目前斷難籌繳，結果議定，決俟蔣院長孔部長來粵時，面請解決，如不獲准緩征洋米稅，亦須將扣留之五米船，免繳補稅放行，以恤商困，併推定代表韓卓甫李學餘等十人，屆時謁蔣孔請願，至在蔣孔未抵粵，本案未發圓滿解決前，該五米船仍暫任扣留，各商號不得私擅繳納補稅，請求放行、以一動作，

粵路軍運暫告段落

南下大軍源源開到後
廣韶段車照常行走

（廣州訊）在近一個月來，粵漢路因軍事運輸，各站各處客貨車每每停走，收入銳減，茲因粵局底定，桂局亦在斡旋和平中，內戰絡有避免希望，故中央開粵部隊，暫巳中止續來，其巳來者，如第六，第十，第十三，第八十，第八十三，第九十三等師，及行營各處人員，均經於前七日運輸完畢，今尚有零星軍實輸送，但需用車輛已甚少，粵漢路局廣州辦公處爲利便商民交通，特由昨八日起，將廿一，廿二，七十一，七十二各次客貨車，一律恢復，

免貼印花

五角以下娛樂劵

（廣州訊）粵桂閩區統稅局昨八日發出佈告云，現奉到財政部次長抄發財政部孔部長卅一日來電開，密儉電悉，所請粵省五角以下娛樂劵依法免貼印花一節，應准照辦，仰即轉飭遵照可也，等因，轉飭下局，自應遵照辦理，自後娛樂票價依照貼印花稅法第十六條，第二十三日規定，除票價未滿五角者免貼外，其餘每件，按票價每五角貼印花一分，其超過之數不及五角者，亦以五角計，以符稅法，除分行外，合行佈告，仰各商民人等一體知照，

軍區之劃分

將以原有之綏靖區爲範圍
綏靖公署或將裁撤

（廣州訊）軍事委員會，爲劃一全國軍隊編制，將廣東原有軍隊廢去軍制，從新改編番號，業由國府明令委任各師長，并將廣東全省劃分爲五軍區，茲查全省五軍區之編配，係將依照原定綏靖區爲範圍，原日中區所屬各縣爲第一軍區，東區爲第二軍區，西北爲第三軍區，南區爲第四軍區，瓊崖爲第五軍區，軍區司令官之權責，爲指揮區屬內駐防軍隊，辦理綏靖事宜，大約與綏靖委員無大差異，軍區司令部成立後，原日各綏靖委員公署或將裁撤，至各軍區司令部之組織，俟軍事委員會頒行來粵後，即着手組織，

陳錢往黃埔

視察行營佈置

（廣州訊）軍事委員會廣州行營，早已在黃成立，所有人員均由漢口行營調到應用，頃聞總指揮陳誠，錢主任大鈞，爲督促該行營加緊各項佈置，特於昨八日晨早六時許，由退思園偕同乘汽車兩架，另憲兵數名隨行，前往魚珠後，乘電輪往黃埔，七時許抵達行營，處理要重公事，及督促各職員加緊工作，直至十二時始始返廣州，

李漢魂抵省

赴汕期未定

（廣州訊）第四路軍第一五五師師長李漢魂，在韶關將所部改編完竣後，即於七日下午一時，餘由韶關乘中央機返省，距當飛至英德容際時，適來暴風狂雨，不便航行，乃迫得折回

粵人苦苛斂 一片呼籲聲

遠東總社

中央監察委員前第二軍長香翰屏，現經國民政府明令委任爲第四路軍副總司令，香氏一俟軍委會委任狀頒行到粵後，即定期就職，圖爲香氏照片

請免增營業稅

（廣州訊）本市營業稅局，自鄭芷湘接長後，對于稅務之整理，已開始進行，近傳該局以營業稅一項，爲省庫正供，現征稅率，似有增加之必要，刻擬在規劃中云云，查此消息傳出後，本市各行商對此、殊爲注意，僉以當此社會不景氣，各行商業均受影响，倘增加營業稅率，如果見實行，未免陡增商民負担，影响商業前途不少，如此事屬實，決去呈請求收回成命，又據營稅局消息，對計劃增加營業稅率一事，謂尚未聞及云，

汕商請撤苛雜

廣州各機關所接汕頭四十餘公會來電云，我粵苛捐什稅，煩苛非常，印花新例，苛征尤甚，所有負担之苛捐什稅，或係中央政令所無，或有一物兩稅，重重剝削，痛同切膚，茲幸政治澄清，渴望救濟，當經先後電請列憲准於粵省非法所征之苛捐什稅，明令廢除，以沾實惠，迄今日久，未蒙示遵，不勝焦灼，當於七月三十日開全市各同業聯席會議，議決聯名電請鈞察，懇將日前本市各公會電請撤銷苛捐什稅各案，依賜明令廢除，俾沐仁風，而蘇苛累，臨電不勝徬徨待命之至

請豁免海味捐

江門京果海味同業公會，以海味捐苛抽，投請江門商會，轉呈豁免，昨經江門商會照呈財廳，略云，吾粵抽收京果海味捐，係始於民國二十一年間，稅章所定，煩苛異常，其時各地商民，均巳系起反對，自開征以來，因種種運銷手續之苛抽，與夫稅章之漫無標準，致捐商得以誅求任意，魚肉商人，動輒即以充公處罰爲能事，數年以來，備極騷擾，此項京果海味捐，祇係粵省獨有，其貽害民生，妨碍商業，實已久應撤銷，茲者粵局重新，我粵人業巳瓊覩天日，而我撤苛捐什稅一事，亦奉中央令飭本省當局切實施行，是誠撤此項京果海味捐，定當指日可待，惟以我商人倒懸巳久，倘得早裁一日，則得早一日之安寧云云，

請撤重征酒稅

廣州市釀酒業同業公會、昨呈統稅局請求撤銷一切重征酒稅，原呈略謂，全國酒稅，向有財部定章征收，各省奉行，惟粵省獨異，征稅之重，比照部章增加數倍，同業已困於負担，又復遭受停止，按牌發給埋口運票，購買外屬土酒者，則重征過境稅，并停對鑿造酒完稅票，不准蒸減蒸、降低牌額等、種種害民苛稅之苛例、是故數年之間，我本市同業甑戶，由三百餘而銳減至百餘所，幾經屬會請求當局俯順輿情，將苛例撤銷，迭奉批示，以有碍稅收爲詞，惟見稅收未見有增，而酒業巳受摧殘，遂至瘡痍滿目，今幸粵局奠定，庶政刷新，除具呈財政部暨廣東財政特派員財政廳懇將酒稅牌費依照部章征收，并豁免一切重征外，現合將前任所頒違章苛例之窒碍情形，瀝陳鈞局，伏乞察核云云，

菸商請撤專賣

清遠源潭兩縣菸商、年來頻於破產，揆厥原因，實由陳濟棠任內擅更制度、施行專賣，該兩縣菸商同業公會因鑒及此，爲乘時挽救此種危機起見，日前特具呈第四路軍總司令余漢謀，請轉行主管官署迅予撤銷，以恤商艱，查茲余總司令據呈後，以此屬於民政範圍，昨（八）日特批復云，呈悉，事屬民政，仰候速呈主管機關核示可也，此批，

商民擬組織 請求撤銷苛雜委會

由煤油業公會等發起

（廣州訊）中央以刷新粵省政治，宜從整理財政，廢除苛捐什稅入手，由財次鄒琳廳長宋子良規劃進行，查鄒宋等爲加緊辦理，乃組織廢除苛什審議委員會，巳推定委員定期成立，查本市各商民，以政府具有裁撤苛捐什稅之決心，解除民衆痛苦，無限欣慰，商民受苛什之抽剝，今後應如何督促政府實行，須有所表示及請求，日昨本市煤油業等同業公會，特貢獻意見，日間擬具呈文，呈請市商會組織『請求撤銷苛捐雜稅委員會』，以便負責向政府請求實行于短期間解除苛政，巳分函其他公會徵求同意矣，

請免屠捐附加

廣州市全市豬肉業全體行商，以豬肉業附加屠捐，實爲苛捐之一，商民久巳呻吟叫苦，實有裁撤之必要，特于七日召集各同業行商開會討論，議決一致電請當局撤銷，而蘇民困，原電略云，自吾粵政府設立屠塲後，我豬肉業遭限制屠宰之困阨，閩行凋零，閉歇逾半，不料民國廿三年九月間，又突有捐商，假藉衛生建設名義，矇准征收附加，強于宰豬每隻勒繳所謂衛生警費五角，其苛細繁雜，罄竹難書，以一個牲口，同隸一政府之下，業已重征數稅，奚能再事複抽，節經奔走呼號，疊呈主管機關籲請撤銷，不謂政府當局，正在竭澤而漁，害肯除民痛苦，對我所請，慨然採納耶，設若遲行停宰，則損失尤重，祇得忍痛屈服，任其剝削而巳，爲此披瀝慘況，籲請撤銷，務懇主持正誼，鼎力拯援，庶特我行幸甚，抑亦市民之幸也，

補稅未允繳

洋商封鎖煤油倉

（廣州訊）粵海關稅務司，奉令加征油類進口稅，煤油亦照此標準征收，均于七月廿日起實行，廿日以後入口者，概須補稅，現煤油商之亞細亞，美孚，德士古等三大公司，因輸入貨量過鉅，統計須補稅數十萬元，遂由粵海稅務司向各洋商追繳該項補稅，而洋商拒不繳納，雙方堅持不決，三大公司乃聯同于七日起，將本市各煤油倉，一律封鎖，停止出貨，以俟補稅問題之解決，煤油市價受此影响，乃突飛猛進，

竹木排捐

年收二百元 巳蒙取銷

（廣州訊）財政廳長宋子良，對於廢除苛捐什稅，經分別進行，查巳撤銷者，有新會葵扇出口等捐，現宋廳長又以羅定四區竹木排捐未經核准，且年收不過二百元，實屬苛細，昨令行該縣撤銷矣，

先施牙膏

＝用最高貴原料＝
＝賣最公道價錢＝

先施蘭花粉

馨香
爽滑

先施化粧品有限公司出品

兩年來埋頭苦幹 蘇省水利建設猛進

完成土方一萬二千餘萬公方 用去經費一千一百六十餘萬

導淮：限展期微湖建蓄水庫

(鎮江訊)蘇省水利建設經當局兩年來埋頭苦幹、其成績已突飛猛進、此兩年中水利方面完成土方、綜計一萬二千六百七十萬公方、經費計用去一千一百六十八萬元、中由中央補助約三百萬元、各縣籌劃約二十五萬元、餘八百餘萬元、悉由省方負担、茲將兩年來本省水利建設概況、分誌如下、

各縣完成土方

屬於導淮下工程系統內之六塘河、估三百五十萬公方、沂沭尾閭二百九十萬公方、導淮入海本身四千七百萬公方、江南方面、疏浚鎮江至無錫運河、三百三十萬公方、宜溧金丹段運河一百四十萬公方、赤山潮河一百九十萬公方、本年所做黃災善後工程、微湖中堤一百五十萬公方、各縣工振浚河七百五十萬公方、去年黃河決口、江北防黃工程、九百五十萬公方、本年運河堵口復堤七十萬公方、沂沭尾閭區、堵口復堤三百萬公方、東海灌雲開河、疏導淮河北積水入海、三百十萬公方、尚有二十三四兩年度各縣征工浚河、共佔四千一百萬公方、各項總計共約一萬二千六百七十萬公方、

水利工程用款

至於水利建築工程方面、二十三年度夏秋季間、及二十四夏秋季間、兩項培修、江南海塘約一萬公尺、用款五十二萬元、建築王竹兩港潮水閘用款二十五萬元、江北運河改善工程、用款二十四萬元、建築江南運河通江處所之丹徒閘、練湖閘、用款十五萬元、總計水利建築方面用款、共一百十六萬元、[illegible]款所共一千二百八十四萬元

導淮展期竣工

該本省兩年來、所做水利工程中之最巨大者、一爲導淮入海、二爲微湖西堤、導淮入海工程、於二十三年十一月一日開始、預計兩年完成、後經縮短工限、定於本年六月底完成、土方工人、最多時曾到二十四萬人、本不難如期完成、惟因春雨過多、不及預期漂事、雖已完成四千七百萬公方的土方、未完成者尚一千七百萬公方、苟約預定限期、則本年十月底、可全部完成、然因夏季農忙、征工不能全數到達、加之天時炎熱、工人衛生設備、不甚完善、當局爲減少目前種種困難、追至期限、仍須展期一或三月、利用秋後農閒之時、續爲進行、以底於成、本年導淮工程、非常艱巨、河底須寬三十五公尺、河面堤距二百三十公尺、堤要浚至六公尺到十二公尺、

微湖建蓄水庫

客夏黃河決口、黃水奔騰入微山湖、銅豐沛三縣民衆、爲防止水災計、在微山湖西、築防黃大隄、本來當局在導淮工程計劃內、已將微山湖列入、如洪澤湖一樣、以微山湖爲蓄沂沭運各河的水庫、微湖西大隄未築以前、湖西一帶、向未能確定界範圍、該湖東南方面有山地以範之、西面獨無、如利爲蓄水庫、則西面亦非有涯畔不可、導淮計劃內曾說明爲微湖水位、須限制在三十三十五公尺一公寸至三十公尺六公寸之間、湖水瀉量每秒不能超過一千立方公尺、現因黃河南岸決口、銅豐沛民衆、自動建築西隄、確定湖西範圍、其功頗巨、該堤全長一百十六里、頂寬五公尺半、底寬約二十公尺、隄頂高出黃水水位一公尺、本年加以復修、(所做土方見前)此項修工程邳縣以南豐縣隄岸、是新做、邳北加以復修、去年築隄時、土方共有三百餘萬公方、連同今年修復工程、共約五百萬公方、經費計二十三萬元、此後不但可以防水、亦完成導淮計劃一部份、實由銅邳豐三縣民偉力促成之功、

續辦未竟工程

當局認爲此後本省江北方面水利建設、如運河、及沂沭尾閭、省河、需要進行者頗多、自當遵照導淮委員會計劃、竭力完成、江南方面、如各河道之疏浚、及通江各港之統制管理等、亦當秉承揚子江水道整理委員會、對下游河道整理計劃、江南北水利建設工程、一切利用義務征工辦法、仍然逐一完成、或由中央補助、或由地方負担、均當積極進行、以竟全功云、

日本一代怪物 八十三歲的老學生

爲了畢業論文還要漫遊全國

今年在日本地方、被人引爲茶餘酒後的談資的、便是在東京日本大學宗教科畢業的一位八十三歲老學生、叫做高井盛一、現在住在四谷區坂町、雖然像我國自稱留東老學生的笑匠李阿毛、和他相比、也要退避三舍、他是八十歲誇進日本大學教室的、童顏白髮、手裏一根禪杖、一串佛珠、看上去像是一個道人、所以特別引人注目、許多和他同學的生徒、差不多可以當作他的孫兒或曾孫、但是他老當益壯、勤學卻不輸於普通青年、大學裏的教授、沒有一個不敬佩他的、三年來努力的結果、畢竟安然渡過了月前的畢業考試、大學畢業、照例是要提出論文的、這位老學生、研究的是姓名學、夫婦相性和家相學等、所以取材非常困難、因此爲了要徹底的研究起見、特地漫遊全國、就地考察、所到各處、歷訪七十歲以上的道學者、徵求他們的處世觀念、或者參拜各有名的寺院、考察宗教的實情、這一種孳孳不倦的精神、引起了當局的注意、把他敬爲日本人的模範、說他是發揚日本學說、道德和皇家威信的先驅者、所以對於他漫遊全國的計劃、東京府學務部、以全力應援、現在這位老學生、已在大衆歡送聲中、於東京車站出發了、將來論文脫稿、我想也是日本一代名文呢、

據當局露佈的老學生略歷看來、我們就可以知道他並不是入學太遲、原來當明治初葉的時代、他生在廣山市、後來就在高岡師範畢業後、歷次充任富山縣的小學教員、在他親自訓練出來的畢生裏、到現在已有不少是知名之士、但是他看到小學教員並不缺乏良好優異的人、單單女子教育、卻常鬧着人才恐慌、那時候日本女子教育還沒有普及、一般人的封建思想還沒有去除、所以實際上也很少有人去留意、然而他卻決然辭去了小學教員的職務、絲毫不怕困難的趕到京都來、京都府下創辦了一所女子禮儀學校、一方面磨練女性禮儀、一方面灌施新時代的女性知識、那時明治三十五年他也是一位女子教育界的權威者、後來又担任過第七銀行總經理、到了明治末年、他感覺到長此以往、既無進取、便不免有退步的危險、因此開始研究心理學、往各地實驗、並且組織有神道團體、每年親自爬登富士山禮中宣傳靈德的奧妙、於是聲名漸漸隆盛起來、被指爲『日本一代怪物』、八十歲的年紀、再要進大學研究、眞所謂學無止境、生也有涯、當初曾經有人詢問他入學的動機、他回答得非常有趣、他說、『我入學沒什麼動機、只因爲現代科學昌明、即使在宗教上、現代學說和古時學說也不免分歧、我是老學者、爲了要認識爲什麼分歧起見、所以特地和新學者一起混混罷了』、至於他的養身法、每天除飯食外、更飲水一升、這便是新陳代謝的健康法、再有一點要告訴讀者的、便是八十三歲的老翁、還沒有結過婚呢、

紐約暑期中 居民的水上生活

今年新建海濱浴場十二處 全市有兒童涉水池七十餘

今年夏季中的紐約人、都瘋狂也似的把游泳一事、觀爲最有興味的一種消遣、雖然在市內的若干河道、大都已砌築得不適宜游泳、但是供市民游泳的、還是多得很、都是在天然的方面、雖不於指定的市外各地、而且都是極宜海濱浴的游泳塲、左近的海濱、均有救護隊、是非常安全的、若是游泳者不憚跋涉、乘了汽車、或駕舟、往那較遠的海濱浴塲去、更是涼快、而且風景優美、除了海濱浴塲之外、戶內游泳池、今年也更見發達、青年會與婦女青年會、都有優美的游泳池設備、學校和飯店、也設置着游泳池、現在有若干大飯店的游泳池中、都灌注着經過濾的海水、公園管理處、用着紐約救濟復興會的撥欵、在鄰近紐約五大城市的海濱、建築大規模游泳塲十二處、同時可容五萬人、連同原有的七大海濱浴塲、紐約市內可收容着從來一般的避暑者、這些新建的海濱浴塲、一律每客收費、門券、幼童減半、自二十五分至十分、各浴塲自星期一至星期五、每日上午十時至下午一時之間、不收費、同時對於兒童、是不收費、市內的各戶內游泳池中、在池底、均裝有電燈、故在夜間游泳、可與白天得到同樣的便利、

紐約市內、還有一種專供兒童戲水用的涉水池、是由公園管理處所建的、全市計有七十三處、在樹木叢生之地、現尚有七十處左右、正在建築中、這種涉水池、普通均僅深四吋、中心最低處、深十二至十八吋、面積約一萬六千方尺左右、池水放洩後、可供戶外跳舞之用、在冬季中、池水凝凍時、頗宜於滑冰、此類涉水池、在熱鬧區域者極少、且亦無有鄰近醫院的、以防兒童喧嘩聲、驚擾病人、白日注水供兒童驅除足熱之用、入晚、洩出池水、遂爲優良的露天舞塲、池中所注之水、每日由衛生處加以檢驗、與普通戶內游泳池所用之水、同樣注意、每日須抽換二次、並加入藥物消毒、以防傳染病菌的混入、至於池水的溫度等、依據去年的統計、紐約勃朗克斯區的十一涉水池中、在夏季中、共有六萬五千兒童、在內涉水爲戲、亦頗加以注意、預料在這成人們、都瘋狂於游泳的今年、涉水池中、必當有更足驚人紀錄、

老夫九十六續弦齡廿八

(南美洲通訊)南美洲有一位姓修士名字叫作喬治的老頭兒、修士老頭兒今年正是九十六歲、他的一位芳齡廿八歲的續弦夫人、正誕生一個肥胖女兒、據醫生證明、這個小寶貝的確是修士老先生的嫡親血統、修士老自己告訴人、他做父親已經是第十八次了、去世的夫人共生了十六胎、現在還有六個孩子生存着、這位夫人在他九十四歲的當兒、已生了一個男孩子、現在還祇一歲零五個月、他的養生格言是「努力工作、不放蕩」如果沒有意外的事發生、他說他至少可以活到一百十幾歲、

日艦抵厦之前夕

我官廳決盡地主之誼 已預定招待費五百元

逸仙永健通濟到厦

(厦門訊)逸仙、永健、通濟三艦、四日由香港抵厦、均泊鼓浪嶼後海面、日艦隊定今(五)日抵厦、查日艦泊厦者現已有六艘、續到三十九艘、茲將昨四日所得消息誌下、關於參觀日艦隊、省府曾派林知淵代表、現以林別有任務、臨時不克赴厦、故由李時霖代表、招待員則仍由關仲義、陳宏聲担任、招待費定爲五百元、茲日本聯合艦隊、定五日到厦、

四日先到

者有驅逐艦夕張、若竹、早苗三艘、已先自澎湖到、泊於鼓浪嶼後海面、前日到厦之刈萱、芙蓉、朝顏、計已六艘、五晨六時許、可再續到三十九艘、計

四十五艘

由聯合艦隊指揮官、兼第一艦隊司令海軍大將高橋三吉領率、逗留二天、即開往閩浙海面演習會操、其主力大型艦、如長門旗艦、航空母艦、加賀艦等、將泊於距厦港十海里之海面、

本市當局

海軍要港司令林國賡、五日晨十時、偕同市長李時霖、市府參事陳宏聲、要港部副官長蔣英、同乘電艇登長門旗艦、拜會日本高橋大將、十時半轉往館二艦隊妙香驅逐艦、拜會司令官日海軍中將加藤隆義、及敬太郎中將、然後往

各艦參觀

十二時赴長門艦、應高橋宴會、下午一時、日艦隊各長官、將離艦登陸、至鼓浪嶼日領事館休息、三時渡厦、偕領事山田芳次郎、分赴要港部、市政府、答拜我林司令、李市長、五時即偕本市市長、海軍長官等渡鼓、赴日領事館茶會、

日領事館

曾發東邀請市府各局科長、及本市各界、於五日下午五時、赴該領事館歡叙、又要港部全體官佐、亦訂是午一時、赴長門及各艦參觀、又訊、聯合艦隊之中、水雷戰隊、潛水戰隊、巡洋艦戰隊、定五日晨七時左右入港、主力艦及航空戰隊則預定十一時抵港外、不駛入港、午前十一時、李市長、陳外交參事、林司令、蔣副官長、須賀武官、山田領事、水元副領事、竹村居留民會長、台灣居留民會長、上原、鶴兩民副會長、原博士、工藤店長、豊子外務生事、探總統府特派員等、擬往若竹驅逐艦赴旗艦長門、訪問聯合艦隊司令長官等、正午高橋司令款宴、午後二時半、高橋司令長官答訪山田領事、三時十五分答訪李市長、四時答訪林司令、四時至五時之間、司令長官擬參觀市內、午後五時、山田領事官邸招待高橋司令長官、及各官佐、並招待中外日台僑紳、開歡迎茶會、高橋司令及長官等、定六時半回艦、日居留民衆因日本海軍聯合艦隊來厦、由日台居留民會請日海軍特派刈萱驅逐艦、許日台居留民乘便往歡迎參觀、乃定五日八時、由阿部大阪店長爲總指揮、原司院長及日台居留民會職員、周旋到海外歡迎參觀云、

棋國春秋

•橘中子編• •每日出版•

◁……•第一七八期•……▷

港澳埠際棋賽 黃蘇對江(鎬)垣

第一局江先和黃

江	黃
炮二平五	馬八進七
馬二進三	馬二進三
馬八進七	兵三進一
車一平二	車九平八
卒五進一	仕四進五
馬七進五	炮八進二
卒五進一	兵五進一
炮五進三	馬三進五
炮八平五	砲二平五
炮五進二	象三進五
車二進四	車一平四
士六進五	馬五進四
車九平八	馬四進五
相七進五	砲八平七
車二進五	馬七退八
車八進六	馬八進九
卒三進一	砲七進三
馬五退三	車四進六
馬三進四	車四平三
車八平九	車三平九
車六進三	炮六進一
馬四進二	炮六平一
車六退一	炮一退二
車二退三	車七平三
士四進五	仕四進五
炮七平六	車三進二
車二平八	馬二退三
卒三進一	車六平三
車六進一	車三進二
卒三進一	相五進七
馬二進一	兵五進一
車六進一	相七退五
車六平五	炮一進二
車八平五	馬三進四
車五平六	馬四進三
車五平八	象五退三
車八平七	車三退一
相五進七	炮一退二
車六退一	炮一進二
車六進一	象三進五
馬一退三	炮一退一
車六退一	車三平五
車六退一	車五平八
馬三進五	

黃蘇

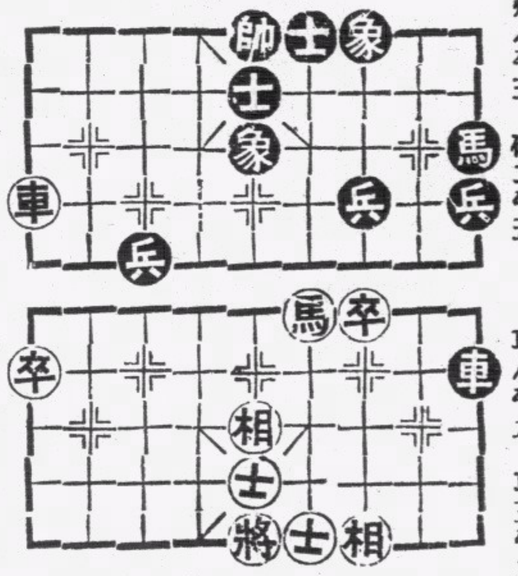

江鎬垣

第二局黃先和江

黃	江
馬八進七	馬八進七
卒七進一	兵七進一
車九進一	象三進五
相三進五	馬二進四
馬七進六	炮八進三
車九平六	車九進一
馬二進四	炮二平三
炮二平三	兵三進一
車一平二	炮八平六
炮八平七	車一平三
卒七進一	炮三進五
炮三平七	車二進四
車二進七	車九平七
炮七平六	馬七進六
馬六進四	車三平六
炮六平七	馬四進二

江鎬垣

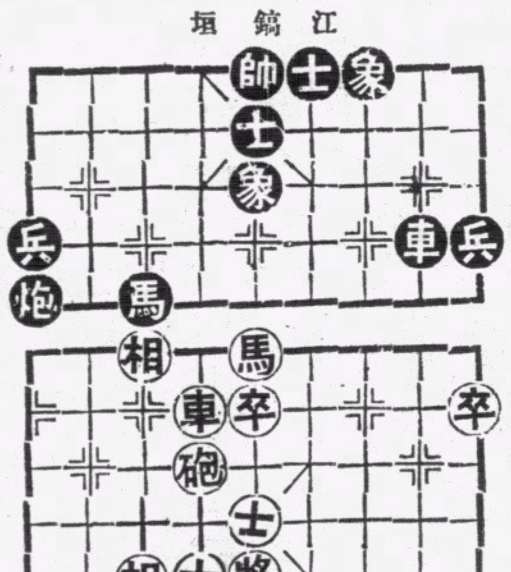

黃蘇

港澳埠際棋賽消息

南華會舉辦之港澳埠際棋賽、連晚在荷里活道孔聖會堂舉行、前昨兩夕、情形異常擠擁、兩地棋王、表演之精彩、着法之緊張、有如龍虎相鬥、極盡奕藝之大觀、今晚下午七時、爲該賽會第三次比賽之期、亦即港澳對壘最後之一晚、預料競爭必更形劇烈、好研究棋藝者、誠不可錯過之機會也、茲將是晚秩序錄如左、

麥紹文 對 鄒青

周德裕 對 黃蘇

江鎬垣 對 薛炳光

港澳埠際棋賽 昨晚成績

周德裕 對 薛炳光 周勝二

麥紹文 對 黃蘇 各勝一

江鎬垣 對 鄒青 鄒勝一和一

兩邊總分 港隊十三分 澳隊十一分

證明醫瘋良法

中國政府憐憫瘋人規定條文藥不經化驗無醫瘋執照者不准營業因常有似瘋非瘋及口中瘋者情急萬狀急於求醫又不察醫者之有無醫瘋証據及實効但見潤大舖張妄行求醫病反加重惟雲南光華醫院專醫瘋疾所用醫瘋藥品曾經**中國政府**化驗無毒試驗有効發給證書及醫痲瘋執照院長**袁光華**前因公到閩粵各省考察病狀在港設局醫愈余等無算感謝再造之恩多數映有初醫及痊愈相片懸局並非毫無根據自言自詡任意鋪張近有人含沙影射毀人名譽又不指名譽此非君子所爲而爲智者所鄙且袁君驗症一律免費贈藥三日包醫舖店担保痊愈交銀外埠函購須將病情詳告按症配藥均能痊愈瘋疾說明書函索即寄

醫局設香港灣仔軒鯉詩道二百六十九號 電話三零五九一

香港廣東道八百九十號三樓李端平敬頌

待他重與畫眉時 細數郎輕薄

古詞有(獨抱影兒眠。背看燈花落。待他重與畫眉時。細數郎輕薄)之句。其描寫相思苦楚。體貼入微。令天下離人讀之。倍增離感也。相思。最容易傷及腦神經。故時時會發生頭暈眼眩。精神疲倦之狀態。非及早療治。將釀成神經衰弱或瘋狂之症。殊爲危險。虎標永安堂頭痛粉。爲治百般頭痛之聖藥。不管因何而頭痛。服之不須三分鐘。即見痊愈。善于相思的人兒。請注意及之。

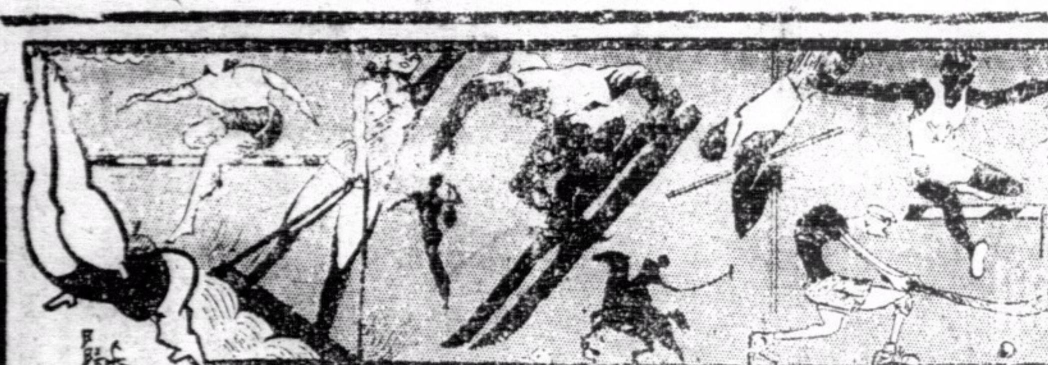

體育版

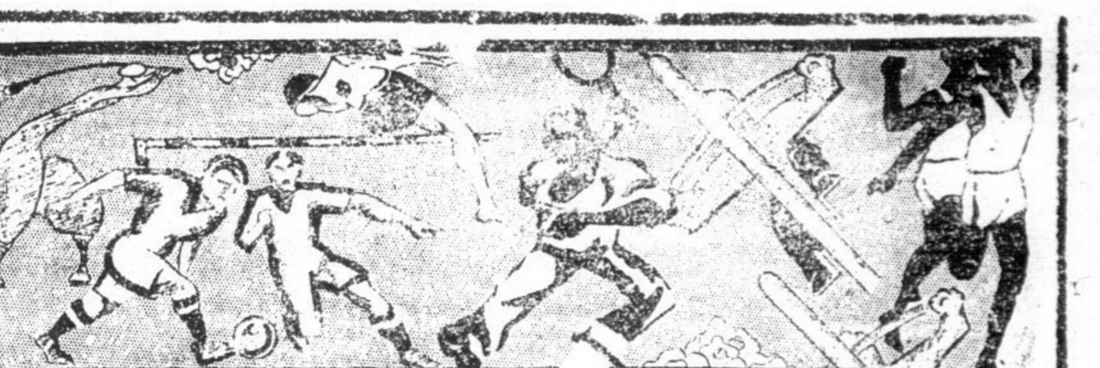

拾一屆世運會第八日
田徑球類賽我國全軍覆沒
游泳賽日美競爭甚烈共破大會紀錄多項
五千米決賽芬蘭包辦前三名且有新收穫

昨爲世運大會之第八日、截至昨日止、各項田徑比賽大部已告完竣、球類比賽、我國亦告失敗、陸上競技、我國可告全軍覆沒矣、游泳比賽、業已於昨日開始、此項錦標、必爲日美兩國所逐鹿、故競爭必劇、昨舉行預賽時、美日選手共破大會紀錄三項、預料在此數日來、必再有新紀錄產生也、我國代表僅得陳振興與楊秀瓊、此二人平日之成績遠不及大會之標準紀錄、猶憶某屆遠運會在日本舉行時、我國游泳隊全軍覆沒、日人譏我謂、中國游泳隊選手並非來會參加游泳賽、乃來此「戲水」耳、我游泳代表、在昨日預賽中、仍是跟着別人後頭戲水、眼看着人家將舊紀錄翻新、我國之美人魚亦不足與外國美人魚爭一日之短長也、

(海通社八日柏林電)德國海陸空聯合防軍爲聯歡起見、特於星期五晚歡宴世運會職員、由防軍總司令白倫堡元帥、陸軍總司令弗烈治上將、海軍總司令勒特上將、空軍總司令戈林上將、接待賓客、中有奧林匹克國際委員會主席及各委員、希臘儲君、保羅瑞典儲君、亞多費斯、中國考試院長戴季陶、法前陸軍部長比吐爾、英外交部次長溫薛特爵士、及德國高級軍官多人、席間白倫堡上將致歡迎詞、奧林匹克國際委員會主席代表賓客致答詞、謝防軍之厚誼、及幫忙籌備世運之努力云、

世界運動會 今日比賽秩序

(一)上午九時下午三時 籃球預賽
(二)下午三時 馬拉松起步(男)
(三)下午三時 跳高決賽(女)
(四)下午三時一刻 四百公尺接力跑決賽(女)
(五)下午三時三刻 千六百公尺接力賽跑決賽(男)
(六)下午四時半 團體表演
(七)下午五時半 馬拉松跑到達(男)
(八)上午九時下午三時 劍術
(九)上午九時半 射擊
(十)下午四時 曲棍球預賽兩場

▲游泳▼

(十一)上午九時半 二百公尺俯泳複賽(女)
(十二)上午九時五十分 水球比賽
(十三)下午三時 一百公尺自由式複賽(女)
(十四)下午三時半 一百公尺自由式決賽(男)
(十五)下午三時三刻 水球比賽
(十六)上午九時 自由車比賽
(十七)上午九時下午八時 角力(德國式)
(十八) 長距離賽艇

四百公尺三名 美國健兒包辦

(海通社八日柏林電)美選手咸寨氏以四六秒之時間、獲四百公尺決賽錦標、英選手白郎以四六秒七居次、第三名爲路華爾(美)、四十六秒八・羅拔(英)、有馮羅林(加)、第六菲列斯(加)、第六威氏之時間較世界及大會紀錄僅差五份之三秒云、

(八月七日柏林電)五千公尺決賽、業於本日舉行、成績甚佳、首三名均打破大會紀錄、而第四名亦與大會紀錄平等、結果如下、㈠霍克特(芬)十四分廿二秒二、㈡萊的能(芬)十四分廿五秒八、㈢謳遜(瑞典)十四分廿九秒、㈣村下(日)十四分卅秒、㈤諾奇(荷)、㈥柴未能(芬)、

(八月七日柏林電)十項運動、本日開始、中國選手周長星、不幸在第三項運動未能入選致被淘汰、

(海通社八日柏林電)奧林匹克十項運動、於昨星期五舉行、前五項爲一百公尺賽跑、四百公尺賽跑、擲鐵球、濶跳及高跳、各選手奇勒以四一九四分居首、莫利士及柏加爾各選手各以四一九二分及三八八八分居二三、伯勒沙(荷)以三八七三分居四、舍芬倫(芬蘭)以三七八七居五、鳩爾(瑞士)以三七六零分居六、十項運動、一般人向公認爲大會中之重要項目、而定最佳全能運動家、意料結果美國獲冠軍、至其餘五項、將於今日星期六舉行云、

(海通社八日柏林電)十項運動前五項舉行後、第六項百壹十公尺低欄賽、於昨星期六早舉行、美選手仍佔上風、是場觀衆達六萬人、美選手名林莫利士以十四秒九之時間得九四六分居首、伯架(美)得九二九分居次、高爾(瑞典)得九三二分居三、奇勒(美)得八壹八分居四、胡巴(德)得八零四分居五、邊列(比)得七七八分居六、查現在得總分最多者爲摩里斯、計得五壹三八分、次爲奇勒、得五〇一二分、再次爲柏架、得四八一七分、又次爲巴郡雪(荷)得四六二二分、更次爲高爾(瑞典)得四五九三分、最次爲胡巴(德)得四三九七分、

大會游泳預賽 日美又破紀錄

(海通社八日柏林電)男子游泳比賽、已於星期六晨舉行、仍由日美兩國爭短長、壹百公尺自由式泳、第一組預賽、美選手彼得費克已破五十八公秒之大會舊紀錄而造成五十七秒七、惟日選手Taguchi則于第五組預賽中以五十七秒五取勝、由七次預賽中選出、今午參加決賽選手如下、美國費克、諧倫、靈地格連、日本Taguchi、Yusar、德國費蘇、喜布、匈牙利奇力、菲律濱厭乍勞登、丹麥基利士頓生、匈牙利亞比林奧士、澳洲龍迄爾、芬蘭海達南云、

(海通社八日柏林電)昨星期六早奧林匹克運動二百公尺女子胸泳預賽、日女選手Machata大顯身手、以三分零一點九之成績、創大會紀錄、此項比賽、日德選手、競爭最劇、結果獲准決賽權者、有丹麥之蘇蓮紳、瑞士之威士拔、荷蘭之渦比利、德之支娜伽、荷之克伽斯作、日之Machata、Tsuboi及Christeen、丹麥之哥文、英之和樂勒架、英之里獎、巴西之蓮克、德之荷爾斯娜、芬蘭之娜比李蓮、

(海通社八日柏林電)第一場水球賽、星期六上午舉行、比利時以一比零勝烏拉圭、雙方還戰壹場、歷許久各無所得、初以爲結果將爲和局、烏隊守門員戟力克技術老到、屢救險球、最後比隊前鋒甲比達于離門不遠處始得射入壹球云、

(八月七日柏林電)各種小艇速率比賽、本日在此間舉行、茲將結果分錄于後、(甲)單座小艇、㈠克萊白斯(德)、四十六分壹秒七、㈡藍德汀格(奧)、㈢李台爾(美)、㈣樊湯基倫(荷蘭)、㈤畢根遜(芬蘭)、㈥畢薩克(捷克)、(乙)双座小艇、㈠德國隊四十壹分四十五秒、㈡奧國隊、㈢瑞典隊、㈣丹麥隊、㈤荷蘭隊、㈥瑞士隊、(丙)單座獨木丹、㈠白拉德賓基(奧)、㈡賀爾曼(德)、㈢葛西(瑞典)、㈣斯伏波達(捷克)、㈥摩賽爾(瑞士)、(丁)加拿大式雙座小艇、㈠捷克隊五十分卅三秒八、㈡加拿大隊、㈢德國隊、㈣奧國隊、㈤美國隊、

(八月七日德國基爾港電)奧林匹克運動大會游艇比賽、本日在此間舉行結果如下、(甲)小艇(四槳至六槳)㈠挪威隊廿五分一時四十八分八秒、㈡烏拉圭隊廿四分、㈢加拿大隊廿三分、㈣義國隊廿二分、㈤芬蘭隊廿一分、㈥荷蘭隊廿分、(乙)帆船式㈠德國隊廿分二時卅八分六秒、㈡瑞典隊、十一分、㈢荷蘭隊十分、㈣葡萄隊、㈤挪威隊、(丙)六公尺式㈠瑞士隊十二分三時七分五十五秒、㈡德國隊十一分、㈢挪威隊十分、㈣瑞典隊、㈤英國隊、㈥荷蘭隊、一八公尺二、㈠義國隊三時廿六分廿二秒、㈡丹麥隊、㈢瑞典隊、㈣德國隊、㈤英國隊、㈥挪威隊、

(海通社八日柏林電)星期五日之第壹次電單車壹千公尺賽德梅京斯獲冠軍荷蘭之胡列第二法之車爾葛脫弟之、

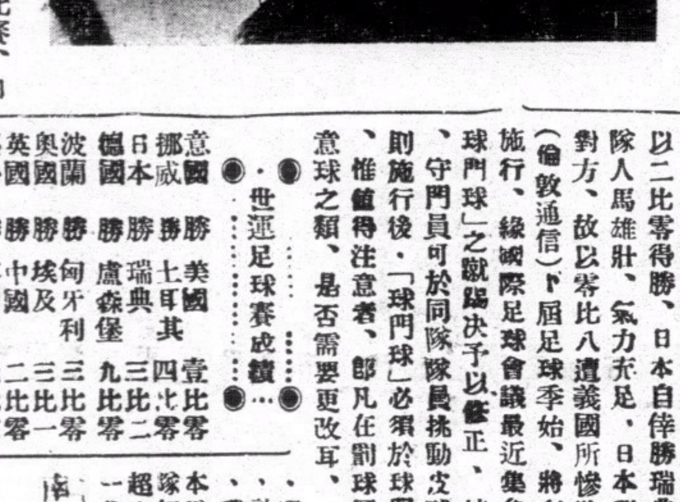

在齊柏林飛艇俯視下之世運會場

世運足球賽
八比零義國慘敗日本
二比零挪威擊敗德國
△九場籃球賽成績▽

(八月八日上海電)同盟八日柏林電、世運女子百公自由式預賽、八日午後三時舉行、中國選手楊秀瓊編於第四組、但未入選、

(八月七日柏林電)世運足球比賽、挪威自敗土耳其後、昨與德國比賽、德實力不弱、故双方劇戰、挪威以二比零得勝、日本自倖勝瑞典後、與義國交鋒、義隊人馬雄壯、氣力充足、日本聯絡雖佳、處處受迫于對方、故以零比八遭義國所慘敗、

(倫敦通信)下屆足球季始、將有一極重要之規則更動施行、緣國際足球會議最近集會於德隆Troon、對「球門球」之蹴踢決予以修正、按目前蹴踢「球門球」時、守門員可於同隊隊員挑動皮球後、用手接住、新規則施行後、「球門球」必須於球門區域內直接蹴向場中、惟值得注意者、即凡在罰球區域內之其他蹴踢如任意球之類、是否需要更改耳、

◉世運足球賽成績◉

意國	勝	美國	壹比零
挪威	勝	土耳其	四比零
日本	勝	瑞典	三比二
德國	勝	盧森堡	九比零
波蘭	勝	匈牙利	三比零
奧國	勝	埃及	三比一
英國	勝	中國	二比零
秘魯	勝	芬蘭	七比三
義國	勝	日本	八比零
挪威	勝	德國	二比零

★監球★

(八月七日柏林電)中日籃球賽於七日下午六時在世運會場內舉行、我隊以十九比卅五、慘敗原因、由於求勝太切、計我隊罰球十三次、祇入兩球、日本隊罰球十七次、僅失六球、開賽後、由牟作雲投入一球、首開紀錄後、隊則進兩球、結果上半時以十對十五失敗、易地後、日本罰入一球、牟作雲報以顏色、投中一球、日方又得四分、我隊力追得三分、此後敵勢益形猖獗、連加八分、我隊陣容零亂、未能應戰、結果、以十九對卅九慘敗、總計我隊(右鋒)牟作雲六分、沈聿恭四分、(左鋒)王鴻斌零分、(中鋒)王玉增九分、(右衛)王南珍零分、(左衛)李紹唐王士選均無分、

⊙世運籃球賽成績⊙

日本	勝	中國	卅五比十九
愛西尼亞	勝	法國	卅四比廿九
智利	勝	土耳其	卅六比十
瑞士	勝	德國	廿五比十七
拉拉維亞	勝	烏拉圭	廿比十六
加拿大	勝	巴西	廿四比十七
義國	勝	波蘭	四四比廿八
墨西哥	勝	比國	卅二比九
秘魯	勝	埃及	廿五比二

(八月六日柏林電)本日舉行各種球賽、結果如下、手球預賽、瑞士勝羅馬尼亞八對四、馬球決賽、阿根廷以十一對零勝英國、大會馬球錦標、仍爲阿根廷所保持、曲棍球預賽、印度勝美國、七對零、

(海通社八日柏林電)阿根廷對英國隊之奧林匹克馬球金銀牌決賽、阿以十一比零大勝英國隊、是場觀衆達十萬爲德國自有馬球賽以來觀衆之最多者、英雙方球員表演精彩、舉動敏捷、觀衆無失望者、阿隊擊球能騎遠、且馬匹英捷、此爲其告捷原因、快隊守衞頗佳、但逐球尚任敵方球員之後、故爾敗北云、

(八月八日柏林電)八日下午四時、中國對法國籃球比賽、中國以四十五比三十八大勝、

世運選手團隨征記
第四信
中央社特派員馮有真

哥倫坡並沒有什麼特別可使人欣賞留戀的地方、我們做了三小時的馬路巡閱使、祇停留了兩個地方、第一個是維多利亞公園、全園範圍很大、林木葱翠、花草茂盛、景色十分幽靜、園勇的市政廳、爲全市最偉大的建築之一、園內白人與土人遊樂的地方、界限分得很嚴、附近一帶、都是白人的住宅、站車夫向我們解釋的時候、顯出很羨慕的神情、第二個停留的地方是釋迦牟尼廟、到廟裏去的人、都要脫掉了鞋子、我們也在人口處照着辦、由一個廟祝(其實是引導的人員)陪着進去、廟成角形、範圍並不大、四圍是走廊、中間是佛堂、佛堂中塑了一尊大佛、和數尊小佛、壁上畫了許多關於佛教故事的圖畫、有的作近代裝飾、大家都笑着說、菩薩也摩登化起來了、佛堂的四面、還有幾間廟房、有一間塑了一尊大理石的觀音像、很精巧、走廊中還有一尊二丈多長的臥佛、可稱偉大、這個廟與中國廟宇的地方、就是裏面並無香爐、並且一塵不染、清潔異常、絕不像中國廟宇那樣齷齪的樣子、我們在佛堂的時候、這位引導的人、給了各人一朵鮮花、說這是可以帶給幸運的、大家當然都一笑置之、出廟的時候、向我們要錢、有許多人給他一塊錢也有、給幾角錢的也有、許多土人爭着替你穿鞋子、當然也離不了錢、在土人的眼光中大約再也沒有比錢更重要的東西了、

一一一、波濤益形險惡

在哥倫坡六小時的休息、使大家於海行疲倦之餘、得到舒適的機會、身心都感暢快、可是郵船離埠後、又在印度洋中航行、這兩天時時括着大風、水底裏潛湧着的波浪、較之洋面上的洶湧益爲可怕、船身不停的上下左右的擺動、暈船的人更多加了、大家所最感痛苦的是飲食不慣、一面也是由暈船、一面實在是大菜不合中國人的口胃、這十幾天每餐都是以冷水解渴、以麵包魚肉充飢、每個人都大倒胃口、視餐室爲畏途、住在統艙裏的幾十位同胞每餐是吃中國飯的、上船用了一個寧波廚子、是替他們煮飯做菜、這消息給選手們知道了、如獲至寶、都爭着請他做中國飯吃、于是這位廚子就大做其生意、一碗蛋炒飯、一碗洋葱一素一葷、售洋一元、雖然貴了一點、但是很多的人、爲了救濟肚子的肌荒、仍有山陰道上應接不暇之勢、這位廚子恐怕運做夢都沒有想到這次能賺這筆外數、離開上海已是兩星期了、大家的頭髮已漸漸的長了起來、有人到理髮室試過剪髮二先令半(約合國幣二元一角)、修面另加二先令、大約理髮師對選手們再也沒有希望的了、由哥倫坡到孟買共八百九十三海里、船行約須五十餘小時、預計明天早上六時可以到達、出征南洋印度一帶的足球隊將在孟買集合、赴德郵船將有五小時的停留、大家又可上岸去舒散一下、可是過孟買到馬世佛將有五天的路程、而且不是像現在離着海岸不遠的洋面、航行也許那時的波濤將更形險惡罷、大家都這樣的提心吊胆着、(七月九日寄自孟買)(完)

南華足球隊征暹捷報
浴血戰僅挫易三倉
全場戰況南華守多於攻
先敗後勝何黎兩將建功

(七月廿七日暹羅特訊)昨天爲南華出戰第三陣、應戰防軍、爲當地雄軍兵易三倉隊、本略球迷、因震於兩隊威名、亦知此賽爲南華此來最精采之一幕、捨此不看、則日後之戰、亦無看之必要矣、故昨天自下午一時起、只見拉瑪第四路上、人如流水、傾瀉向沙拉巴鈴是樂園而去、越近而人越多、故戰前球場四週、圍得水洩不通、時華僑迷民、數在萬人左右、盛況不減去年、而易隊爲欲雪去年一球之恥、昨天由最强陣線出場、威聲嚇嚇、迷友並預帶銅鑼皮鼓、準備勝利遊行、南華亦知來者非善、隊中相戒、愼重應戰、一去過去大意輕敵之念、故浴血作戰、結果、終得在易隊之强力壓迫之下、率以二對一之比、幸勝此場、獲得暹小姐哇呢女士銀盃、奏凱回營、茲將昨戰詳情、分述如次、

雙方卜場後、暑試脚頭、戰時已屆、卜地行兵、易隊先擇得順風之利、南華已失去地勢之利、双方籌備停妥、乃天銀鷄一叫、惡戰遂起、只見南華中軍何家强、鐵腿輕發、陳黎兩鋒、應聲前趨、來至敵方後防、敵衞坎波斯一腳拒去、載欣載奔、猛不防黎現賓斜裏衝出、刼得亞斗而去、而易隊五路前鋒、兇勇非凡、只見其橫衝直撞、南華門前、敵騎縱橫、未幾肉砍左頭開弓、又告失去、而南門之圍未改、突然之間、乃利得球傳中、肉砍加上一撥、乃鎬直盤而入、殺奔門前、劉茂心中着急、衝出阻擋、乃鎬機警異常、將法寶輕送於素輩、素輩本領利害、亂軍之中、鎮靜異常、輕輕閃過來之湯坤、展其百步穿楊之技、門角一蹴而入、南華遂於暹籍球迷呼聲喇叭、激空際之中先失了一關、

南隊于失陷一城之後、心對討方勢非可侮、作戰倍加愼重、德輝刦得一球、遙傳左翼景聰、竊民揚眉大眼、喝而來、景聰人小膽小、棄球而走、竊民一腳送交素輩、素輩流星趕月、欲過中關、湯坤上前攔截、腳舉過高、有犯球規、乃失傳交左翼乃枝、乃枝一腳對准球門射去、被華繼抱個正著、送出危險線外、家强接得、交與兆榮、只見阿黎花腳滾滾、來到門前、舉腳射去、因敵將料纏、球碰及巴立左腳彈回、德輝未幾加上一腳、又被坎波斯反射而出、又見敵將肉坎乃勝、雙方轉入陣營、劉茂上前阻住肉坎、輝林衝出接應乃勝、而乃勝不與正面之爭、反將球交與乃枝、輝林不肯放過、追奔趕去、乃枝早知乃勝存心、一看輝林中計趕來、回傳一脚、球又落乃勝脚下、乃勝待欲直搗齊門、方在危急之際、幸得現賓趕回救傷、一腳解圍、無何、德輝又衝入圍、家强隨後趕至、敵衞巴立、坎波斯兩人齊出抗柴、德輝使個眼色、家强轉送左方、兆榮那肯放過、平地一脚、網波一動、球已入內、成一對一之比、華籍迷哥、私心大慰、

和兵之後、開球再戰、易隊先後失守、未曾甘心、又大舉反攻、忙得鍾劉兩衞、熱汗滿頭、林德譜見對方兇悍、亦率領中線三將、退守後防、易隊於乃鎬兩攻不克後、乃技素翟各一擊未中之後、勢遂轉歡、何家强見機行事、隻身衝陷、只見敵團中一員虎將、橫衝直撞、入莫與敵、來到二十碼處、因見敵衞苦苦相纏、乃轉交兆榮、阿黎回身掃射、球越橫木而過、迷哥嘆惜、南華前鋒至此團攻敵門甚急、何家强又直衝而入、陳德輝接住交與葉蘭波、葉擬前三步、再回傳軍中、只見何黎陳三人六條鐵腿、一齊向前、敵衞也拚命抵抗、率被何中鋒於混戰中、射入一球、造成二對一之勝數、再戰不久、銀笛響處半時告終、

半場再戰、易隊傾師攻城、欲雪一矢之仇、南華心猶未足、豈廿一得而還、戰況愈見猛烈、阿黎未有後人、展其本領、只見球不離腿、越人而過、猛力射去、惜高過分分、礎柱斜向左右彈回、黃景聰心忙意亂、空將球兒門後送、又失良機、未幾、陳德輝又得球傳葉潤波、射去過高落野、南軍于屢失良機之後、黃金時代逸過、易隊紅色軍馬、連環圍攻南門、鍾劉低來腳擋、高來頭頂、忙個不亦樂乎、而易隊前鋒、越來越兇、素輩又開弓射門、幸高越木而過、肉坎平地一腳、球雖爲華輝抱出、亦嚇出一身冷汗、未幾、易軍又再行壓迫、乃鎬乃勝肉坎等、猥攻球門、矢如雨、華輝生意大好、忙個不了、方在危急關頭、突開銀鷄高叫、事遂完、差、重陷去年覆轍、南華浴血幸勝、迷哥稱快、又南華前天戰暹四聯隊、結果以三比一立功。

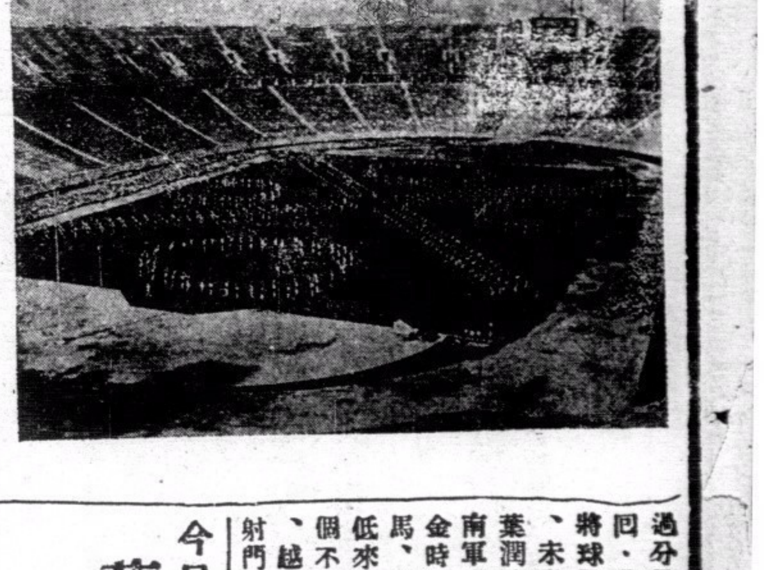

德女子在運動場內練習舞蹈

今日公開壘球賽
華僑會再戰日青年
華僑昨慘敗義軍
東方竟敗美僑會

今日公開壘球賽、僅得華僑對日青年之戰舉行、由上午十時起、查第一週兩隊相遇時、華僑僅能小勝日青年、惟日隊邇來努力練習、技術大有進步、而華僑自劉桂明與程孔照返美、曾浩明不暇由省來港後、實力大受影響、故華僑今日之能否再勝日青年、實屬疑問、故吾人深盼華僑努力應戰、保持盛名、苟不幸而敗則對錦標前途不堪設想也、

昨日成績

昨日公開壘球賽、華僑與義勇軍會師於銅鑼灣球場、義軍爲本屆後起之秀、今與華僑交鋒、必有一場惡戰、故此場之戰事、頗令人注意、不料義軍是日絕無精彩表演、且投手之實雲之投球術亦遠不如去週戰拖路沙時之巧妙、華僑亦以此戰爲重要關頭、勝負與此屆之冠軍有密切關係、乃起用巫福照出當投手、其表演甚有可觀、加以運用奇謀、合對方全場七局、面有六局皆其光蛋滋味、其餘各將較之去週亦覺聯絡進步、今雖以十一比一之成績將義軍挫敗、希望華隊諸君再接再厲、苦練下去、則盟主一席不難獲得也、

美僑得加拿大諸將之助、台組成軍、昨戰東方先以七比三佔先、惟在第七局最後之半局、因輕敵改換投手、遂爲東方從後趕上成爲七比七平手、比賽延長、結果美僑竟以九比十爲東方所敗。

今日潮汐

漲	上午一時廿四分
	下午二時十分
退	上午七時四十分
	下午七時卅六分

小足球

兒童遊樂協會主辦之全港公開兒童小足球賽、於昨日下午五時半、在何文田球場舉行開幕、首場處女賽香港區文强隊對漢英英隊、双方皆有良好之球藝表演、結果文强隊以二對〇獲勝、

△優紅紅小足球與五嶽隊、于今日下午五時三刻在卜公園球場作友誼比賽、茲將優紅紅出場球員列左、

優紅紅 黎炳 謝少如 謝少炳 畢永球 南溫 學明 伍錦焜 梁逐劍 生力軍 王應余 廣雄 麥恩 謝少均 謝少康 禮賢 均

冠球小足球隊與南傑隊、今日下午三時在卜公球場作友誼比賽、冠球球員如下、

鄭麥 麥滿 沾麥 晃 井 龍 謝少炳 麥利 新寧 子

公開籃球賽
青甲勝南甲

全港公開日記杯鏡湖杯籃球賽、昨晚原定甲組一場、乙組三場、後因下雨之故、最後兩場乙組、華大對陽光乙、精武對華僑乙、又須展期異日補賽、是以昨晚祇得兩戰、甲組青年會對南華甲、青年會前週敗於南華甲、此次青年會以卅三比廿九克服南華、雪復前恥、次場乙組南華乙對陽光甲、結果陽光甲以五十三比二十勝南華乙。

中環 杭州影相大廉價
影結婚相借用嫁全套大禮服免費
大馬路以明 電話二七一八八

新戲院 孔如坊

即日放映

大觀新月公司全部粵語歌唱滑稽警世巨片

摩登新娘

上下兩集一塲映完

林坤山 李綺年 葉仁甫 林妹妹 大口何 麥嘯霞 巢非非 黃綺雲 合演

本片經導演親手剪裁、删繁就簡、撮其精華、俾觀衆一塲看完、請早定座、幸勿錯過。

⊙名曲四闋 ㊀岐山鳳成功 ㊁蜜運新人 ㊂貨新痞 ㊃點痞

下期重映 大時代公司廣州實事有聲片 六十六號屋 即碎屍案 唐醒圖 胡蝶影 主演

前任東華醫院中醫 李啟明專醫癧疽跌打 男婦小兒內外全科

老館在旺角山東街三十五號普安堂 分館在上環永樂街九十三號芝長春 分館在深水埗大南街四十號保安堂

診症時間 上午八点至十点止 下午三点至四点半 上午十一点至十二点半 下午四点半至七点止

旺角醫務所電話五九四六五

大華影戲院

即日放映

溫拿公司二百萬金圓歷史海戰悲壯大名片

鐵血將軍

歐洲劇壇巨子 愛路法連 驚人傑作

十年飽歷風塵劫！贏得紅顏兩睞青！手持寶劍，縱橫海內，戰士聞之膽寒！蓋世英雄，威名四播，君王聞之變色！

下期十一號換映美高梅短片精華貢獻 滑稽聯歡大會 一年一度祇映一天

不日放映 無畏記者

東方戲院

即日放映

美高梅公司特超製驚險警世義俠偉大名片

虎穴三雄

電影神童積奇谷巴 武角明星約哥亞悲和 大明星小天林傑作

小神童感化了刁、惡賊魁、靈小狗、勇救了虎穴幼子、

凡今天到本院看戲之小童、贈送伍氏憑券橡皮球一個、輕氣球送完為止

同塲加映五彩歌舞譜片 蠟像院戀史

下期十二號換映熱烈巨片 邊城春色

不日放映香艷名片 第四十二街

券價連稅 日塲 前座一毫 頭等二毫 超等三毫 夜塲 超等七毫 小童四毫 頭等五毫 小童三毫 中座三毫 小童二毫 前座二毫

娛樂戲院

破天荒裝置冷氣機 消暑怡情唯一勝地

即日放映

美高梅公司艷香趣巨片

自殺俱樂部

羅拔孟甘穆莉主演

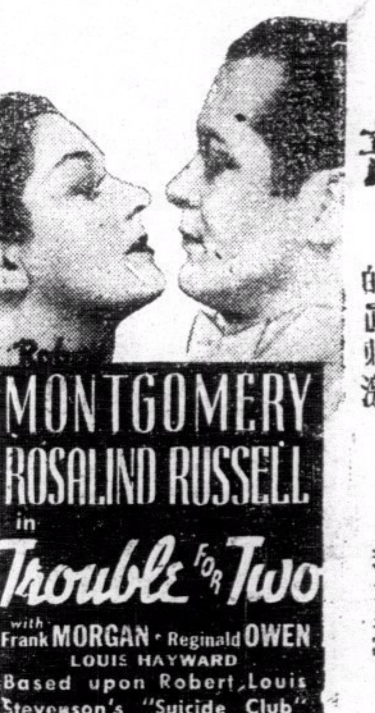

本片描寫一个貴族胄，年在一日之內，就要被迫盲婚了，還一日就是他一生最寶貴的期間，所以他要來談虎色變的自殺俱樂部找尋人生的刺激

下期十二號換映美高梅公司緊張巨片 月夜血案 車士打摩理士主演

不日放映 積荷拔主演驚險滑稽新巨片 秘密地道

藥特靈

預防及治療疾痢之最上靈藥

購時請認明拜耳橫十字商標

思勞成啞仔遇救…

鄙人在商界中不覺十餘載之多、前數年因世界不景、爲掙扎起見、出如鈎心吊角、思勞過度、初見乾喉、未滿二月、失音慨不能言語、匆匆數月之久、屢請醫咳專家診理、始終藥石不靈、無策、中遇永樂街四十四號南洋名醫謝家佛醫師診理、服藥一料、霍然全愈、弟全家感戴、愧無寸酬、今作登報表揚、倘有患病、速往求治、以免延悞危險性命、知所問津、頌揚人深水埗大王廟斜對面宏發啓

女醫張家寶 專醫婦女一切暗病不孕 精理胎前產後各病

慢性自殺

遺口、失眠、是…康健之大敵！皮黃骨瘦！生命危險！

遺口病之起、多因色慾過度、慢犯手淫及房事過多、且而伐以至推殘、或因用腦太多、操勞過度、神經衰弱、而影响所致、但若有是症、切莫視若等閒、任令症候日深、切宜速謀補救、善爲調理、庶幾亡羊補牢、猶可及也、本廠有見及此、乃悉心研究、察其病理、配以對症之劑、乃有「夢友」遺口片、以應患者之需求、而爲遺口之救星、經政府化驗註册、給照風行全球、此藥乃採用健腦益腎、固精補血之特效良藥配製而成、對於遺口病、確有根本治療之功、服後即覺臥眠安適、精神舒暢、精關緊固、即晚止口、久則精神倍增、身體益堅、而遺口病永遠痊愈、其功力之神效、誠非市上所售之遺口藥品可比、凡患遺口症者、請速服「夢友」、可由此路而逃生矣、▲每樽減沽港幣六毫▲各埠本埠各處藥行商店均有代售▼

光明影院

有聲 油蔴地公衆四方街 即舊火船碼頭對埋 電話：五八三一二

即日放映天一公司港廠粵語對白歌唱哀艷纏綿旖旎偉大鉅製雙料娛樂勿失機會

梁祝痛史

上下集一塲映完 譚玉蘭 羅品超 主演

日夜三塲 兩點半 七點半 九點半 票價連稅 三毫 二毫 一毫

下期放映 多門之戰 德軍三奪多門炮台、法軍死力抵抗血戰半年、光榮戰史、德國老虎帝特拉監製戰事鉅片

本院不惜重資定購美國最新式影機、大號鏡頭、費時數月裝設妥當、聲音清晰、光線玲瓏、已試影多日、觀衆大爲嘉許、請君細心研究、知余言不謬也、本院啓

北河大戲院

碼頭（深水埗）直上 電話五六九八七

即日放映派拉蒙公司全部古裝歷史宮闈大戰事名片

浪漫女皇

"Scarlet Empress"

△具絕代姿色穢亂宮庭，擁十萬雄貅窺奪神器！

△帝俄時代一頁宮闈瘋狂享樂奢侈繁華秘史！

治艷女星馬蓮德列治偉大傑作

日夜三塲 兩點半 七點半 九點半 依時放映 決不延遲 券價連稅 四毫 三毫 二毫 一毫

就快放映 大觀公司粵語諧趣巨片 傻偵探 令你笑個不亦樂乎 何大傻 葉仁甫 林妹妹 主演

太生堂重要啓事 本堂歷在香港西營盆大馬路式百壹拾六號地下經營地道熟藥自製生髮油代理風臣丸水垂廿餘年並無分枝別店諸君光顧請認明門牌免生誤會爲盼

新世界戲院

即日全港首次放映

天一公司榮獲三項褒獎空前粵語對白緊張警世巨片

博愛

邵醉翁 文逸民 導演 東方神童 霍雪兒 悲劇明星 梁雪霏 反派明星 劉克宣 主演

⊙解放婢女運動 ⊙維持人道主義 本片榮膺三項褒獎 ㊀廣州電影審查會 ㊁香港華僑教育會 ㊂香港反對蓄婢會 開粵片空前之紀錄 ⊙反對虐待人類 ⊙提倡平民教育

下期換影全部劇烈愛國俠義巨片 海戰忠魂 尊美路氏 比提波露 花主演

港聞之一

汎美航空公司在港設站可望成功

英帝航公司需要與該公司聯絡

汎美航空公司在港設立機站問題、前曾盛傳已爲本港當局所拒絕、此項謠言經英殖民地大臣否認後、始歸於消滅、

香港設站

據記者探息、該航空公司、在港設站問題、最近始與英當局進行談判、其談判詳情如何、双方均未宣佈、但本港輔政司奈夫氏、已承認此項問題、正在該公司進行談判中、奈夫氏幷語記者曰、余甚希望此項談判可告成功也、以此情形、該公司在港設站問題、實有實現之可能、

開航時期

該公司之遠東總站、已決定設於澳門、所有各種設備、如無線電測探機、機庫、機塲等、均已籌辦就緒、由紐約經帆尼拉至澳門之全綫、試航工作亦派機實行、惟外間所傳該公司將於九月正式開設之說、已由該公司否認、蓋全綫開航日期尚未決定、預料須至本年底始可實現、

聯絡飛行

英帝國航空公司、籌辦環飛世界之舉、亦須賴助於汎美航空公司、如汎美公司在港設站之計劃實現、則英帝航公司之環飛世界之計劃更易施行、因横渡大西洋與汎美公司聯絡、始可縮短一日之時間、全程僅須需時十二日、即可抵達、其行程如次、由香港至倫敦五日、由倫敦至紐約二日、由紐約至三藩市一日、三藩市至香港四日、（中央社）

大羅仙酒店

香港德輔道中

酒店裝煌 貴族用具 平民價目 素稱經濟 特色飯菜 隨意小酌 冷熱水喉 日夜充足

日夜之房 特別減收

房內浴室全間酒店所用之水不鹹淡水清淨

一律元式 隨時應有

優待來賓 房租極廉 加宿風扇 概免收費

元式之房 夜晚通宵 任客到來 無有推却

劉維熾入粵 馮銳偕行

新任廣東建設廳長劉維熾、前午由滬抵港、本擬即日乘輪入粵、後又以事阻、故在港稍作逗留、直至昨晨八時半、已偕農林局長馮銳乘車入粵、據云、入粵後何時就職、仍尚未定云云、（華僑社）

金彥文北返

上海市政府參事金彥文、前隨虎門要塞司令陳策氏南下、有所公幹、茲已事畢、經於昨午搭胡佛總統輪北返、（中央社）

十三號果不祥歟 陳濟棠昨竟遷居矣

由警衛護送往利園佛學會舊址 昔日蒲團淨地現化作避暑民居

△陳濟棠自下野來港後、即蟄居麥當奴道十三號甲、昨日下午三時、陳氏已由中西警探護衛下、移居利園佛學會舊址、（查此消息已早見本報紀載）茲將情形錄下、

陳氏上車・警衛森嚴

★記者於昨日下午三時許、前往麥當奴道、抵步時、已有三輛汽車停放於十三號A門前、西探兩人及華探四人、已散佈於附近拱衞、未幾、已見陳維周氏扶陳由石梯拾級而下、陳夫人莫秀英女士乃偕陳維周夫人尾隨、陳氏旋與乃兄維周及文裝衞兵等登汽車、直往利園佛學會舊址、

顏容枯槁・精神尚佳

是日陳濟棠身衣白夏布布鞋、白襪、手持汗巾、在車行中、陳氏以右手持汗巾、支頤斜倚于右車旁、乃兄陳維周坐于其側、陳氏面色頗爲枯黃、面唇上之短鬚已有數分許、病容滿面、惟精神尚覺稍佳、抵步下車後、陳氏即由石梯口步出甬道、與兩西探握手致謝、記者即趨前向之詢問、惟陳氏不願談對、旋偏在附近之人轎兜抬於級而上、陳維周氏偕該衞兵先行、莫秀英女士及陳維周夫人尾隨步行、兩英探及華探保護、（新亞社）

專載 香港取締某種家庭女役則例（四）

、該項憑據紙必須妥爲保存、日後該妹仔或其主人如有所請求或禀報、須將該憑據紙呈出、此項給與妹仔及其主人之憑據紙須照『乙』表之格式、

㊄（甲）妹仔之主人如遇下開事情、須即禀報並署名於該禀之內、

㊀該妹仔死亡、

㊁該妹仔失去、

㊂意欲該妹仔離港無論是永遠或暫時、

㊃該妹仔或其主人所廣住址之遷改、無論是永遠或暫時者、

㊄欲將該妹仔出嫁、

（乙）以上各項事情、可禀報於華民政務司或大埔理民府、或各警署、或東華醫院、或廣華醫院、惟無憑據紙呈出者、則必須禀報於華民政務司、妹仔因主人死亡或其他事故而易主者、

㊅如妹仔因主人死亡或其他緣故、致更易其主人、可禀報於華民政務司署或大埔理民府署、或各警署、禀報時須攜同該妹仔前往、（參看一九二三年家庭女役則例第九款乙段凡妹仔易主、其新主人須於一星期內將事禀報）

△妹仔之工金

㊆十歲或十歲以上十五歲以下之妹仔、每月應得工金一元、十五歲或十五歲以上者、每月應得工金一元五毫、（參看一九二三年家庭女役則例第六款乙段、凡妹仔之主人須給妹仔以充足及相當之衣食、倘妹仔患病又須給醫力醫理）

△妹仔之交案

㊇如華民政務司飭令該妹仔之主人將其交出到案、則須依照華民政務司所定時間地點、將該妹仔交到、

㊈視察妹仔、由督憲委任視察員擔任、

㊉各視察員應有左列職權、（甲）於日間任何時間、到任何屋宇之內、查明該妹仔之待遇、及其所居住之屋宇、（乙）如視察員有充足理由、以爲有人虐待妹仔、或役使妹仔做工過於勞苦、或有不正當之照料、或缺乏醫理、或有其他不良情況、則無論日間或夜間、均可隨時入內、（丙）查問任何妹仔、如以爲情形上有需要、或疑是妹仔者、又視察員如以爲有需醫生檢驗之必要、則可將之交由醫生檢驗、（丁）將任何妹仔之主人、或疑是妹仔者、提交華民政務司署查究、（戊）任同人等無論是否妹仔之主人、視察員於執行職權時、得命其予以適合情理之便利、或報告、或幇助、

㊉㊀視察員如有所命、而適合情理者、各人皆須遵照、

㊉㊁此章程所規定視察員之職權、根據此章程便可將之執行、不必搜票、但其所到之屋宇、該業主或住客或任何人、

㊉㊂視察員執行職權時、如有向其要求將其所命令之任何人照辦、則必須出示狀交、該視察員等由華民政務司用書面證明、隨從人等、

㊉㊃惟每一視察員不得多過三名、

㊉㊃上文之第九至第十三項章程、不屬或超過華民政務司及其他官員之權、或其他法權、

商民入桂者須知 無商店担保則禁止登陸

昨據由梧開抵港之中安輪來客談、桂省府之軍事佈置、頗形積極、市內戒備異常、商民等之稍有積蓄者、早已遷徙、商業因之頓形冷落、現在各種糧食價格、較前昂、大有米珠薪桂之慨、港梧輪大興號昨七日由港開抵梧州時、桂當局對各搭客除施以嚴密檢查外、尚須覓有梧市之殷實商店圖章担保後、方許登陸、聞以後對入口之商旅、亦均仿此辦法云、（華僑社）

商民大借款問題 羅旭和昨表示意見

從各節觀察將必歸失敗

華商總會日前召集閤港商民大會、決議具理要求港府借款三千萬元、以濟商困、此事頗爲商界所重視、記者昨訪華人首席代表羅旭和博士、據稱、截至現在、未接商會關於大借款之文件送來、本人未有意見發表、但將來如有請託、本人必與敝同事縝密研究進行步驟云、適後復據各方消息、則謂此次商會舉行大借款、其動機係以一九二五年罷工風潮時、本港曾獲政府借款三千萬、以維持其時之金融風潮、乃認爲今日商場凋敝、政府亦應採納、惟是前次借款、係用以救濟猝然而來之急需、今次所請求、雖云商場冷淡、惟性質不相同、現在世界各國皆蒙不景氣侵襲、本港所受之不景、俱由各方所吹來、斷非大借款即可挽救、況商會決議該案、未具有若何充份理由、且由商會取決大借款之息價、更有請政府將物業提高至五成、此種決議、政府當無接納之可能、綜觀商會對該案之取決各節、似準備與政府將來議價、此種決案、則失其堅固性、故各方認爲政府必無接納之可能云、（世界社）

西南民航機仍飛桂

劉沛泉昨抵港談 黃強未隨鄧世增赴桂

西南民航公司常務委員劉沛泉、昨午由粵乘尾次快車來港、有所公幹、日內即行回粵、據劉語記者、西南民航公司、仍照舊辦理、國際綫幷未停航、惟每到桂省時、桂方檢查甚嚴、前次訂購之新機兩架、尚未運到云云、又據到站接候劉氏之黃強稱、外傳本人隨鄧世增赴桂、殊非事實、鄧氏確於昨（七）日晨飛桂、但本人未與偕行云云、（中央社）

港粵滬長途電話 本年內全部工程難完成

粵滬長途電話工程、經營許之經營、大致始告就緒、港方亦決加入該線、將由粵轉駁滬線、去年我當局趕速完成、且擬於本年春間通話、距料延期多次未實現、約在兩月前、則以爲八月初旬、必能正式舉行通話禮、記者昨以此事往詢香港電話公司、探悉該線之通話期、港方尚候我當局之通告、其屢告延期、惟最近之一次、或以政局所影响、本月內決不能實現、在本年外、必能告成也云、（世界社）

電影消息

△溫拿公司巨片「鐵血將軍」、乃由名著改編而成、現該片由今日起在大華戲院放映云、

△美高梅公司緊張巨片「自殺俱樂部」今天起在娛樂戲院放映云、

△東方戲院今天起放映美高梅驚險巨片「虎穴三雄」、與由電影神童積奇谷巴、犬角明星小林天天合演、同塲加映五彩譜片「蠟像院戀史」、及奉送屈臣氏輕氣球云、

李福林購汽車二輛 準備履新

中委李福林、近奉中央命將在粵任要職、故李氏接命後、即準備一切、日間南下履新、近且已囑家人在港先購柯士甸小型汽車兩部、聞以一輛留港、備來往大埔康樂園之用、其一則運入廣州、以供出入公館之需云、（華僑社）

香港聯泰燕梳有限公司廣告

本公司開設二十餘年之久實備資本銀壹百五十萬圓經在香港政府註册專營各埠水火保險業務交易迅速賠償敏捷久爲各界信仰如蒙賜顧請到德輔道中弍百七十二號本公司面商各處商埠請向分局代理接洽爲荷

（電話弍壹壹叁壹）

聯泰燕梳有限公司總司理譚煥堂謹啟

渣甸輪船公司船期

啓者本公司茲有堅固快捷輪船

日陞　往汕頭上海青島　八月十三號下午四點開行
恒生　往汕頭福州烟台天津　八月十四號下午四點開行
茂生　往山打根　八月十四號上午十一點開行
貴生　往汕頭上海青島　八月十六號下午四點開行
吉生　往神戶大阪　八月十八號上午十點開行
怡生　往汕頭上海青島　八月十九號下午四點開行
金生　往星架坡吡叻吉打　八月十九號下午四點開行
瑞生　往神戶大阪　八月廿六號上午七點開行
顯生　往山打根　八月廿八號上午十點開行
福生　往星架坡吡叻吉打　八月廿六號下午四點開行

凡往汕頭上海青島輪船除星期日外均有船落貨兼接駁長江各埠貨物貴客如欲附貨搭船者請移玉至本公司辦房面議是荷

電話式壹肆七七　渣甸公司啓

太古洋行船期廣告

慶元　往汕頭上海　八月九號下午三點開行
廣東　往汕頭上海　八月十一號下午四點開行
南寧　往汕頭青島烟台天津　八月十二號下午二點開行
濟南　往廈門上海　八月十二號下午六點開行
新寧　往上海大連牛庄　八月十三號下午六點開行
嘉慶　往海口北海海防　八月十四號下午一點開行
雲南　汕頭福州上海青島威海烟台天津　八月十四號下午五點開行
瓊州　往汕頭上海　八月十六號下午三點開行
江蘇　往汕頭暹羅　八月十六號下午三點開行
山東　往廈門上海　八月十七號下午五點開行
美南　往汕頭廈門　八月十七號下午四點開行
四川　往汕頭上海　八月十八號下午三點開行
太原　汕廈門上海　八月十九號下午六點開行

貴客附貨請到本行或德輔道西三號太古分局電話式式零零式　貴客搭船定位請到德輔中壹百廿七號南泰但記　自動電話式零壹式伍

華人總經理莫慶鏘　分局司理蔡慧一　謹啓

德記利士公司船期

新海門　往汕頭　廿三日下午四點
海壇　汕頭廈門福州　廿五日下午四點
海陽　汕頭廈門福州　廿八日下午三點
海寧　汕頭廈門福州　日下午四點

貴客如欲搭船附貨者請到本公司辦房面議是荷

德記利士公司啓

香港報界公社啓事

啓者本社是月份輪值平民日報主任各界送登稿件請逕投中環善慶街本社爲荷

中華民國廿五年八月一日

省港廣生隆船務洋煤行船期廣告

啓者本行茲有最堅固快捷輪船大興 DA SHING 夏歷七月初四日啓行

往荷屬　牛郎低洛　三馬林達
往英屬　萬鴉佬埠　廊厘夾板　山打根埠

貴客搭船附貨請到本行面商是荷

注意　本號搬往新地址德輔道中二百三十六號三樓自動電話二四一四四　省行沙基一百七十號即六二三路　自動電話一二八零一

較剪嘜 免晒白鞋帽粉 重要啓事

商標註册　假冒必究

啓者。本公司所製之較剪嘜免晒白鞋帽粉。選用上等化學原料。配製而成。質幼。雪白。快乾。且能禦雨防塵。粉色不脫。功用卓著。行銷中外。久爲各界所贊許。本公司早將「較剪嘜」免晒白鞋帽粉之盒形裝潢。及顏色配置圖樣等「註册在案」。仿冒。別人不得影射。距料香港大道中一五三號梁新記。及大道西一八八號志華號。竟有冒效本牌免晒白鞋帽粉發賣。影射漁利。本公司當即會警到場檢獲偽貨兩宗。控之於案。經於五月廿日。在巡理府史司審訊。「判罰梁新記一百元」訟費壹百元。另賠本公司「一百元」。「罰志華號一百五十元」公司訟費伍十元。令飭將所有搜獲之偽貨。當場毀滅。并責令該兩號以後不得再犯。今特登報聲明。望社會人士知其眞相。尤恐同業中。尙有買入此種偽貨發售或藏匿而干法紀。望各方惠顧諸商。勿受其愚。幸垂察焉。

總行　香港上環大馬路三百八十二號
枝行　廣州西濠二馬路三聖宮街十七號

南華較剪嘜化裝品公司謹啓

興華糖凉菓子公司

香港機利文新街三拾二號至三拾四號　自動電話三一四三零

興華軟糖　馳名椰子糖　化核嘉應子　陳皮檸檬　參貝山楂　門沽批發
啫喱軟糖　橙花軟糖　陳皮梅　陳皮金橘　溶化檸汁羌　均極相宜

建美圖案設計公司啓事

美術在社會中、誠爲怡性陶情之工具、亦即爲國家吾人之觀感者也、故在藝術上所站立之地位亦綦重、然苟失於時代化者、不但不能顯其美、抑且視爲落伍矣、圖案美術、爲現代美化之最顯著者、新舊共冶、中西咸宜、本公司有見及此、且爲適應社會需求起見、特聘著名美術大家、對於圖案美術、作大規模之貢獻、專爲各界服務、舉凡工廠、商行、舞臺、電影、廳堂亭園等、均能代爲設計裝飾、至於肖像、彫刻、插圖、繪畫、壁畫、廣告等件尤爲迅速、惠顧諸君、希爲留意、

辦事處：香港灣仔利東街一號三樓

RONSON WATCHES 朗臣時表

本行新到大帮時欵男女庄RONSON朗臣牌石馬表式式俱備如蒙賜顧無論價值高低皆送名貴贈品以酬諸君光顧之雅意

總經理省港利安鐘表行　皇后大道中一百卅四號　自動電話式一六六一號

光施公司

夏令大減價仍舉行

有貨皆廉　無美不備　機會不常　想買趁平

男主角吳楚帆　女主角李綺年　女間諜

姜白谷編導　南國影片公司新出品

從男女之愛，母子之愛，寫到國家民族之愛，從國際風雲的險惡中，强者的準備中，弱者的奮鬥中，寫到諜間的活動。

攝影 周詩祿　錄音 周達權　拍演 黃壽年 李雁 黎冰鴻 葉勁 陳純初 鄭柳娟

情商客串楚賓

交際花　張吻冰編導　南國公司第二部新製品

專家驗目準確 貨品優良可靠 取價誠實低廉 中國眼鏡公司

分店。皇后道中中華書局對面老舖。德輔道中，廣生行側。

港聞之二

西環卑路乍街運貨汽車輾斃小童

該童年僅十二歲生性聰穎　車輪向頭部輾過死狀甚慘

昨日下午四時許、西環卑路乍街發生輾運汽車失事輾斃十二齡小童之慘案、查該死者名梁浩義、住西環吉直街八十六號三樓、昨日下午四時許、因事行至卑路乍街附近、橫過該路、當時有一四零七八號某記輪運汽車駛至、由西而東、梁童適于此時橫過路面、該車司機人收掣不及、遂將之撞倒、車輪從其頭部輾過、將內部壓至重傷、頭部爆裂、鮮血四濺、司機人見已肇事、卽將車掣止、再人下車視察、見該童重傷于車下、餔臥血泊中、卽協力將之抱起、舁上車中、再往警署報案、然後送入國家醫院救治、惟因受傷過重、至下午五時十五分鐘、已在院中斃命、由院中人將其屍舁入殮房剖驗、並通知其家長辦理善後、查該童現年十二歲、竹攻讀數年、生性聰穎、家有二母、聞愛子慘死、急忙到院撫屍大哭、其狀令人慘不忍睹云、（新亞社）

一女孩僅值四毫半

陳某被拘判監

男子陳某（廿一歲）、昨晨被控於中央巡理府史司堂、謂其於去月廿九日、將其四月大女孩賣與正街某號、得銀四毫半、有犯人口則例之罪、由華民署鄉辦依路士頓主控、畧謂、被告向其妻討錢不遂、發生口角、于去月廿九日、强奪其女陳根、賣與正街某號、此後被告卽告失踪、其妻到警署報案、同日買主亦携小孩到華民署投訴云、官以被告如此忍心、强賣親生骨肉、判之入苦工監六月、（新亞社）

本年五月份港府財務報告

本年五月份港府財務報告、昨經發表、計開盈餘欵項一千三百一十一萬二千九百七十六元六毫一仙、是月稅收共一百六十六萬二千四百七十五元一毫八仙、政府支出一百九十九萬零五百元七毫四仙、四月卅日、港府之資產總額比債務多一千三百四十四萬一千零二元一毫七仙、撥入下月計算、（新亞社）

去月份全港水務報告

本港存水一十二萬三千六百二十二萬加侖　九龍存水僅得五萬三千四百七十七萬加侖

去月份全港水務報告、昨已由水務局發出內文、謂本港存水一十二萬三千六百二十二萬加侖、九龍則存有五萬三千四百七十七萬加侖、本港全月用水共四〇三十三萬加侖、平均每日每人用水三十一加侖七、九龍全月用水共二萬七千九百三十六萬加侖、平均每日每人用水共二十七加侖七、本港開放食水時間每日均爲十五小時、由上午六時至下午九時、去年同月由一日至七日每日開放十小時、即由上午六時至十一時、及下午四時至九時、由九日至月底止、均全日開放、九龍方面、本年七月爲全日開放、去年同月亦然、茲將原文抄錄如下、

▲本港水塘存水統計（至本年八月一日止）

塘名	離塘面高度	貯水量（百萬加侖單位）
大潭	十六尺十寸	三九、〇〇
大潭貯水塘	十三尺八寸	六、七八
大潭中塘	十四尺六寸	三三、五六
大潭篤塘	卅六尺五寸	九六五、三三
黃泥涌塘	廿四尺五寸	六、九八
薄扶林塘	十一尺四寸	四一、五二
香港仔上塘	廿九尺六寸	六〇、八〇
香港仔下塘	六尺八寸	八二、二七
（統計）		一、二三六、二二

（去年八月一日止）

塘名	離塘面高度	貯水量
大潭	平	三八四、八〇
大潭貯水塘	平	二二、四〇
大潭中塘	平	一九五、九〇
大潭篤塘	平	一、四〇四、〇〇
黃泥涌塘	一寸	三〇、二三
薄扶林塘	平	六六、〇〇
香港仔上塘	平	一七三、二三
香港仔下塘	平	一〇六、八九
（統計）		二、三八五、四五

△本港居民用水統計

	（本年）	（去年）
用水數量	四三〇、三三（百萬加侖單位）	四一八、八二（百萬加侖單位）
人口預算	四三七、七〇〇人	四二五、二〇〇人
平均每人每日用水	三十一加侖七	三十一加侖六

是月份供給各村落之食水共一千五百六十四萬加侖。

▲九龍各塘存水統計（本年八月一日止）

塘名	離塘面高度	貯水量（百萬加侖單位）
九龍正塘	廿一尺九寸	一六四、五八
九龍貯水塘	四十九尺七寸	三九、七六
石梨背塘	十二尺十寸	六九、四六
銀禧水塘	一百〇九尺	二三七、〇〇
城門接水塘	三尺七寸	二三、九五
（統計）		五三四、七七

（去年八月一日止）

塘名	離塘面高度	貯水量
九龍正塘	平	三五二、五〇
九龍貯水塘	平	一八五、五〇
石梨背塘	平	一一六、一〇
銀禧水塘	無	無
城門接水塘	平	三三、一五
（統計）		六八七、二五

△九龍居民用水統計

	（本年）	（去年）
用水數量	二七九、三六（百萬加侖單位）	二四九、八二（百萬加侖單位）
人口預算	三二五、三零零人	三四三、六五零人
平均每人每日用水	二十七加倫七	二十三加倫五

是月供給荔枝角水船七百九十萬加倫、去年正月一日至七月卅一日止・天文台之雨量紀錄共七十一寸・本年由正至七月卅一日止・工務局之雨量紀錄爲三十三寸六分八厘九毫・

繁榮會請粵省府減低港僑出品進口稅

呈文在起草中日內携粵呈遞

華商總會、自召集各界專材、成立繁榮商務設計委員會後、對地方商務之興革事項、迭有精密之商討、其第二期之進行、乃關於各行商業者、已決定接納廠商聯合會等團體及常委主席莫應溎等之提議、設法呈請中國政府、體恤港僑商艱、減低海關進口稅率、以爲省港兩地共同復興商務之助力、查廠商聯合會請求減低港僑出品進口稅之呈文、已於前年呈交實業部長陳公博氏察核、當時陳氏曾允爲轉達中樞、設法予港僑以相當利便、後因關係複雜、未克實行、此次繁榮商務設計委員會以時勢既已變遷、前議亟待實現、俾省港商民、共受其利、且以粵省新政府即將成立、各項善政、亦待陸續頒行、故該會決定就近先向粵省府呈請減稅、以恤商艱、呈文已在草擬中、日內卽提出大會討論、短期內當可派員携同晉省請願云、（中央社）

中華製漆公司昨發生小火

旺角鴉蘭街一號、中華製漆有限公司、昨晨十時許、工人焙漆不愼、竟告失火、燃着漆油十餘罐、火勢亦甚猛烈、場中工人紛紛以自備之滅火筒物灌救、幸動作迅速、未幾卽告熄滅、旺角火警局已接得警報、但店中人已救熄、故未有派車到場、查該公司除焚去漆油十餘罐、值銀十餘元外、另燬去扯風之摩打一副、值百餘元云、（新亞社）

慧星出現

昨晚本港之東南方天際發現彗星一顆、星光燦爛、尾有光芒一度、狀如掃把形、離地平綫卅度、居民登天台納凉者多曾目覩、歷久仍未消失、查爲灣仔軍人俱樂部司理卑利士、彼于七日晚九時卅分、偶發覺此星出現于天際、遂以電話通知本港天文台長云、（新亞社）

廣西旅外同鄉組織救省聯合會

宗旨待明日招待報界宣佈

桂省此次政變、梧州等地民衆、長處風聲鶴淚之中、大有岌岌不可終日之勢、該省旅外僑商、爲挽救桑梓陷於水火之中、誠恐双方軍政當局議和無效、爰設立廣西旅外同鄉救省聯合會、呼籲和平、消弭內爭、查桂人加入者甚衆、關於斯會組織之宗旨、刻已定本月十日下午三時、由該會派員假思豪酒店招待本港新聞界、詳爲宣佈云、（世界社）

戲目

△香港▽

娛樂—俱樂部自殺（西片）
皇后—蜘蛛毒案（西片）
中央—兄緣弟刼（中片）
東方—虎穴三雄（西片）
高陞—馨馨男女班（夜）
細數郎輕薄（粵劇）
太平—太平男女班（夜）
花蝴蝶（粵劇）
利舞台—唐宮綺夢（中片）
九如坊—摩登新娘上下集（中片）
西園—一身是胆（西片）
新世界—博愛（中片）
香港—扒計祖宗（中片）
長樂—可憐秋後扇（中片）

△九龍▽

平安—點金星手（西片）
大華—鐵血將軍（西片）
普慶—金星男女劇團（夜）
憔悴了茶花（粵劇）
官涌—馬介甫（中片）
東樂—巨艦怪彈（中片）
北河—浪漫女皇（西片）
油蔴地—血戰大佛寺（中片）
砵崙—粉碎姑蘇台（中片）
光明—梁山伯祝英台上下集（中片）
旺角—六十六號屋（中片）
明星—夜吊白芙蓉（中片）
新九龍—鎖宮春色（西片）

今日廣播秩序

九時十分至十時、聖約翰禮拜堂軍人早禱、十時至十二時十五分、聖約翰禮拜堂早禱、十二時十五分起、西樂唱片秩序、一時天氣時刻報告、一時卅分、時事新聞等、一時卅五分、繼續西樂唱片、二時卅分完、四時至六時、中樂唱片秩序、秦淮月之柳營相會、（唐雪卿）（薛覺先）、漁村之歌、母親（李麗蓮）、江上琵琶（白玉堂）、（瓊仙）、黃昏曲、蝴蝶和蜂（陳玉梅）、素面朝天（馬師曾）、（上海妹）、花間對白頭（半日安）、（小珊珊）飲恨桃李迎春入（胡蝶影）、萬里琵琶關外月（薛覺先）、未了塵緣一譚伯葉）、（梁漁舫）、夜半馬蹄（陸雲音樂閣合奏）、春光花月夜、新戀（李艷蓮）、法海慈航（白玉堂）、（瓊仙）、六時、時刻天氣報告、六時一分至七時止、繼續中樂唱片、古井貂蟬（靚雪秋）、（寧了了）、（倩影儂）爲情顚倒、（李雪芳）、（薛覺先）、陳後主、（白玉棠）、璇宮艷史覩君之風流豔、（馬師曾）、（關影憐）、荔灣消夏（瓊仙）、七時起、西樂唱片秩序、八時、氣候時刻等報告、八時十五分、琴唱歌、九時、時事新聞、九時十五分、香港陸軍軍樂隊奏軍樂、十時英京報告時刻、繼續跳舞樂

南苑

第九五九期

徐道鄰詞錄（三）

玉京秋

蟬韻歇。微颸動庭葉，不來胡蝶。彩箋遠寄，歸期成約，兄弟相攜素手，甚年年烟水遼濶，征驂卸，異鄉風物，小郎能說。列宴高堂華闕。有西湖秋來韻絕，白酒黃花，朱顏鶴髮，鬚眉冰雪。檢點霓裳，此夕是天上人間佳節。且停酌。含醉揮毫素帖。

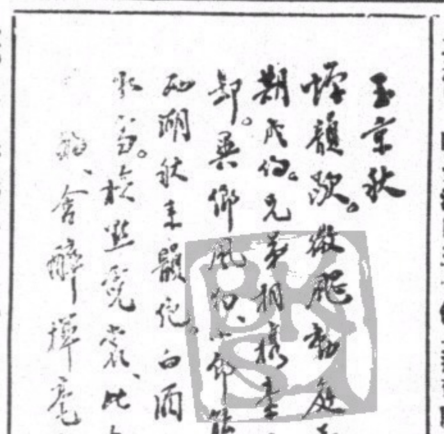
玉京秋　蟬韻歇。微颸動庭葉、不來胡蝶。彩箋遠寄，歸期成約，兄弟相攜素手，甚年年烟水遼濶，征驂卸，異鄉風物，小郎能說。列宴高堂華闕。有西湖秋來韻絕，白酒黃花、朱顏鶴髮、鬚眉冰雪。檢點霓裳，此夕是天上人間佳節。且停酌。含醉揮毫素帖。

徐道鄰詞稿之一

談教授

錫人

有真才實學的教授，也有濫竽的教授，這是一定的道理。

某次校長介紹那一位教授說道：「這位陳先生，曾留學××國十三年之久，對於那國情勢大有研究，是一位××通，諸位由此可以聽到一番高論，」短短的介紹辭完後，那位陳先生開始演說了，他說：「中國和××比較，處處都顯出中國的優點來，例如××上次災殃，死傷人數有多少，房屋犧牲有多少，到現在失業人數有多少；原氣至今未能恢復，而我國就不同，雖然連年水旱災荒，盜匪橫行，蝗災之襲，現在仍舊很安定，國勢仍舊很強盛，一些沒有衰敗的氣象，……種種原因，中國對外人一旦開戰，中國勝利可操左券……」這位陳先生是激烈的主戰論者，意見很對，不過他忘記了連年大水旱大蝗災匪殃的悲慘，吃樹皮，草根，觀音土，人吃人，易子相食的悲劇，他怎會知道現在有樹皮草根吃呢，而且相吃人的慘劇存在呢！

一位教授這樣說：「阿比西尼亞的失敗，是因為漢奸」，並且下了一個定義：「凡是出賣國家的統稱為漢奸，意大利利用這批阿比西尼亞漢奸就取勝了」。結果，同學們把「阿比西尼亞漢奸」的雅號輕輕地加到這位教授的頭上去了。

一位新從美國留學回來的教授，同學們偶然問起：「先生在那裏讀書」，「在美國××州，」又問：「××州那裏」，他答：「在美國西部」，又問：「在什麼大學？」他遲疑了一會說：「我我去找找看」！他走去看看自己名片上印得銜頭，再翻翻文憑，這樣才很生疏的讀出來「××大學，」個很長，讀起來不順口的名字。

那位美國留學的教授，對於日本情形很熟悉，他又說自己在日本讀書時，怎樣早晨沒錢買早餐，餓着肚子上課……同學們很奇怪，直率的問他：「先生既是留學美國的，對於日本情形又怎會如此熟悉呢」？他答道：「輪船泊在日本時，也曾乘機上去遊玩過。」

一位教授借給同學們許多原版參考書，據說是他自己完全讀過的，同學們看那書裏頭，不像讀過，而且指着內中疑難地方問他，他也說不懂。

再有一位教授，他把所要參考的書目，開列了好幾黑板，一本本作簡略的批評，都是有缺點，惟有他自己編的一本最好，最完善，許多東方西方的著作，都不如他自己這一本好。

雙龍洞瀑布

步陶

北山爲金華山之一部，去金華城區三十里，向擅有雙龍洞飛泉瀑布之勝，峯巒層疊，道路崎嶇，狹窄難行，而山景之勝則亦隨之俱增，沿途溪徑蜿蜒林泉幽秀，誠無異置身圖畫中，不覺心曠神怡，令人寵辱皆忘，有亭翼然，臨於泉上，俯瞰南山，風雨晦明，山川雲物，在眉睫間，由此前進百餘步，「已入峭峯壁立之境」、下爲萬丈深溪，激處泡沫飛濺、正是玉潔冰清，回首仰望，益見兩壁峭峻，險峻之概，爲西洞與劍閣棧道相同，元山麓前，道名古今之雙龍洞，已在眼前，洞分內外二處，「外洞高六丈許，洞內週圍寬闊，深不可測，儼然別一洞天，俯視洞中，深處則黑暗無底，但聞洞中水聲，而已，其東則岩坡爲險，極入洞兩旁滑，行似入下黑暗世界，若蛇時始達洞底，洞身忽然寬大，有飛瀑自洞頂懸空直下，高二十餘丈，遠噴至洞口，寬約三十餘丈許。

談小擺設周少甫

因美國小品珍物收藏家而憶及　天笑

美國蔡白尼奧小珍物收藏家，專搜羅世界上最小而珍貴之物，陳列展覽，現此蔡君，方作遠東旅行，正在日本東京，展覽其珍貴的小東西，約於六個星期或八個星期之後，將來上海，其所陳列之物，最著名的，有停在一粒穀物上的小飛機，有能穿過針孔的雕刻小駱駝，有在一個果殼裡能放三千隻的小餌匙，這餌匙聽說還是我們中國廣東一位雕刻匠的出品。

這些珍貴的小品，在吾國從前精研者甚多，大概偏於雕刻家。如一粒芝麻大小之物，上刻七絕詩一首，或以桃核一枚，雕十八尊羅漢之類，其以象牙骨牌一方，上鐫心經一卷，或蘭亭一篇，則固已親眼見到的了。

按對於小物件的收藏，有兩種意義：一爲藝術品，卻如今美國小品珍物收藏家的蔡君所陳列的就是，一爲模型品，這是仿照了大的物質，而縮成小的，就是所謂「具體而微」的意思，這一種不但如藝術品的供玩賞，它是可以供實用的，譬如建築家打了樣子，他可以照他的樣子，製成一個小的模型，這種模型，可以製得極精細，不但是房子上的窗裝飾，和大的房子一樣，據說某處有一座房子的模型，裏面外面，都裝了極小的電燈，機關一開，內外的電燈，可以齊亮咧。

這種模型式的小物品，中國從前稱之爲小擺設，蘇州有位最著名的小擺設周少甫者，他也是畢生精力，盡用在這小擺設上，他就是凡屬淨物，有一樣，他可以模仿了製一樣小的，譬如一室子內，有木器，有金屬的種種器具，他就不惜工本，都耗那些製造種種器具的工匠，都造成一種小的，實在不能製造的，他便窮思極想，用他種植物來代替，有人當時看見他製作廚房裏的設備，什麼鍋罐盤盌，都是定製的，卻見還有魚咧，鷄咧，火腿咧，這是怎麼弄的呀，細細的窺視：魚倒是有小魚，鷄是一種近似鷄的小鳥了，火腿卻是一隻小兔子的腿臉了的。

周氏小擺設，以前每逢舊曆中秋，必然陳列，吳中人士，傾巷來觀，我在童年，曾往一觀，現在周少甫君已故世了，其小擺設亦不知飄落何處，（子孫翟閑正在涉訟）。其實他國對模型力謀發展，而吾國則不思保護，良可惜也，因美國小珍物收藏家，不日來滬，而偶及之。

閒話蓮花

蘋蹤

西湖紅荷十里，迎風翻浪，紅花與綠葉相映，至爲美觀，惜市儈折以售錢，未免辜負花神，抑亦太煞風景也。

詠西湖蓮花之詩詞，今古何止千首，特欲求其佳什，則余蘇東坡之「畢竟西湖六月中，風光不與四時同，接天蓮葉無窮碧，映日荷花別樣紅。」爲最膾炙人口，至若「昨與鄰舟姊妹逢，香風煖處話從容，低唱怕有漁郞至，只看蓮花不看儂。」及「灘頭漠漠起炊烟，折罷蓮花正暮天，却怪鷺鷥不解事，偏依儂艇並頭眠，」等句，雅麗佳作，詞近香豔，不爲人所稱羨矣。

考蓮一名芙蕖，亦曰菡萏，亦稱水花，水芝，花開後，即結蓮子，用以佐點，清涼爽補，今有以糖拌而出售曰糖蓮，滋味別具，市上頗爲風行。

蓮有并頭者，藝爲並蒂，人稱世瑞，去年本港南大路四九五號陳氏逸園家之荷花，曾開有並蒂蓮兩朶，作楊妃色，綠傘扶疎，臨風招展，羣賞曾哄動一時，同時會憶上海某園亦有此品，由此以觀，並蒂蓮亦不爲奇，相傳宋蘇軾嘗於四川眉山縣私宅作二池種蓮，西池蓮曰瑞蓮（即並蒂蓮）可知古時早有此種，今此池不知尚存否也。

余友傳璜溪作有西湖荷花詩百首，寫成串環體花形，橫逆顚之，皆成豔詩，惜此稿業已遺失，至爲惋嘆也。

安慶的街頭

白水

如果我們認爲安慶也是一個都市，那末它便有很多的特點——和其他都市不相同的地方。這個我想未到過此地的人都願意知道……

因爲夏天是漫長的，而我也恰在此漫長的日子裏跑到這裏來，剛剛的時候，我便覺得煩悶，不開展。

第一是這裏的道路，經我費了很長的時間的調查（並非調查專員）知道城外有一條通合肥的公路（安合路）沿江的碎石路，和自美樹街的百公尺路，和自大東門經過幾個轉灣至省政府爲終點的獨一無二的柏油路，路旁植着年青的柏樹，在着輕的緩南風中，飄拂着這稀疏的窈窕蒼翠（？）之蔭影，今年已改植梧桐，明年或者更有新局面。

其次要算夏天的街頭了，因爲娛樂場所的缺少（簡直是無有）和其他的種種的不完備，到下午六七點鐘的時候，街頭上便開始蠕動起來，他們和她們多半是每人拿着個蕉扇，走一步搖一下，尤其是飄着柔髮的她們，那異所謂風度翩翩」，如果你幻想着把青衣的角色扮做諸葛亮，也許能有與這相似的古裝的神味。

夜裏每條小巷都擺着成排的牀椅，不管是老頭子，小孩子，年青的少婦老太婆，待字的摩登小姐們……都是最大的任率裸着體——！女人以短袴內衣爲多，男子多短袴赤膊，她（他）們談着家常的故事，談着男女的一切，大有談吐生風之概，但這小巷的交通却爲阻塞了，拉車的直是叫苦。

安慶的街頭，這夏夜的誘惑，那暗色下的赤條條的天足，大腿，這裏是固守着原始的，這裏人是離了夏天的房舍的，這雜色份陳的展覽會，這無界限的男女的夏夜，我這異鄉人，便有此悵然的隨衆了，我適從×小巷歸來。

釣魚哲學

王沉

雖然配不上附庸於雅士之林，玩甚麼柳溪垂釣的把戲，但每天也却清閒得可以，縱使消暑的地方很多，看電影，打彈子，喝咖啡，划艇子，未使不是消磨長夏的方法，然而上帝不把這些「福」降到我身上；我自己，除開羡慕之外，只有呆在小房子裏受罪。

如果呆在房子裏，清茶一杯，淡巴菰一支，再有電風扇一座，倒也可以清閒自在，惜乎我的房子，像新出鍋的蒸籠，使人坐也不是，臥也不是，沒法，只有悠閒地跑到白鷺洲看釣魚。

釣魚，是一種哲學。

在堤岸上，站有許多釣魚的人，我不禁想起人類的聰明可愛，躲在水底下的魚類，如果不用釣竿，不用魚網，更不必說起人們簡直無法可以捉到魚，雖然光赤着身體到水裏也能捉魚上來，但到底非常人所能幹得了的，而且他太嫌窮形極相；然而人類畢竟發明了釣竿，多詩意的，使魚自己來上鈎。

我看他們釣魚的，先把米粉灑在水面上，以誘撥魚類的食慾，而後放下釣絲，碰巧有一條倒霉的魚來咬住釣上的餌，這條魚便成爲魚簍裏的俘虜了。我驚奇這方法的高明。

顯然的，目下釣魚的方法是落伍」，他們都會應用一網打盡的毒手。

我不敢再看釣魚了，彷彿有許多人也這麼被釣被捉進去做俘虜。甚至一網打盡。

柳陰垂釣的迷夢破碎了吧，我又回到蒸籠裏去受罪。

介紹五代眞傳的確妙手良醫
黎頌平先生　在滬懸壺二十餘年　歷世名醫
學問精深經驗豐富所有大小各症無論傷寒濕病癆傷咳血痢症腫症瘡症腎病婦兒全科奇難雜症無不藥到病除起死回生口碑載道無待贅言今先生應友敦請由滬返港懸壺濟世良醫在邇幸勿交臂失之特登諸報介紹俾病者知所問津焉　診金隨意
醫寓香港皇后大道中三十九號二樓
金邊汽車公司總理　曾榕
新世界戲院司理　陳啓維
美洲西餐室總理　陳光漢
新華飯店司理　朱蔭裘
新華飯店司庫　李國鏡
謹啟

南屏酒店
·三大特色·
時租七毫半
日租鈔三元減收五折
月租面議格外相宜
香港德輔道中
門牌[illegible]號
電話[illegible]

恭頌手脚專科周達文先生治愈
骨節痛聖手
弟嚮骨病牽到直筋痛。久坐起行。倍加痛苦。行鬆又稍自然。不轉動則無事。諸醫都說風濕痰濕之類。愈醫愈壞。杖免强行得十餘步。已成廢人。後得周達文先生斷爲血不營筋。服藥十餘天行動復常。謹此鳴謝。
深水埗長沙灣道七十六號樓下
診症時間午前在旺角碼頭行入六間一點至九點在大道中（中央戲院左隣十間）保元堂　電話三二七六〇
陳標謹頌

梁培基止咳丸
華咳除痰防癆健肺

阮式如先生愈我
蓮花大痔
弟患蓮花大痔。痾血成盂。迭經數醫。罔有效驗。幸得本港痔科名醫阮式如先生施治。不用刀割綫紥。全用妙藥搽痔。十日痔乾自落。確無痛苦流血爛肉等弊。行動如常。不碍工作。不用戒口。永無復發。如斯仁術。誠痔科之冠軍也。先生在南洋治愈痔漏者千餘人。在港亦有百餘人。歷年脫下痔核甚多。以供患者參觀。先生驗症論症免費。
深水埗南昌街錫江公司司理人李嘉唐頌
（醫務所）大道中一七六號何東行三樓

機器洗衣局廣告
本局自一九零二年創辦至今。已歷三十五載。有此悠久之歷史則辦理妥善。足饜顧客之願望者可不言而喻矣。近以繁榮港中士女彰身美觀起見。對于乾洗一層。更加精益求精。因配有英國最新式「爽力」(ZORIC)乾洗機器全套。該機所值不貲。舉凡呢絨。絲綢。麼啰絨。美術印花綢。人造絲綢等。洗後鮮艷無比。不特能保其原有色彩。且並不縮短。而起貨快捷尤爲特色。若有趕船期者。攜物到總局。祇費一句鐘之時間。便可工作完成。凡我顧客。倘期留意。
總局在旺角廣華道最高烟通爲記電話五七〇三二
分局香港皇后大道中廿二號A電話二一二七九
分局尖沙咀彌敦道二十七號電話五八五四五
分局油蔴地彌敦道三百三十六號電話五八九〇六

梁益壽醫師診驗痲瘋免費贈藥
痲瘋古今認爲不治之症故本醫師岐山異人傳授分經治療秘法舉凡染是症者皆由風邪濕熱犯內外或不潔之交媾如起初覺皮膚不仁或淫淫作痒似如虫行或眉口肉跳癢或邪濕潛于經脈或散布于五臟乍寒乍熱膠理爽塞汗不流泄手足酸疼針灸不痛是染成大痲瘋毒倘此瘋菌一旦蝕入肝則毛眉墮落若蝕肺則鼻柱崩潰若蝕言語澀若蝕心則紅雲滿面若蝕腎則耳鳴如雷若蝕筋絡則肢節殘若蝕皮膚則頑痺不覺若蝕頭面則泡如瘡癬疥癩甚者脚底穿爛等症本醫師皆可根本治療凡患斯症者請來本所診驗當面斟酌贈藥七天保証必効
見症送　通經靈　大風靈　消腫靈　白毒靈　止痛靈　遺精靈
本醫所皇后大道中一百四十六號二樓

牙科師梁國華脫牙無痛
專鑲黃白金牙膠托磁牙精醫牙痍牙瘡一切患牙
皇后大道中一百四[illegible]號二樓

偷閒看一看
勝讀十年經
父母育兒女　循環理所當
兒女偶患病　父母勿張惶
醫理最爲緊　服藥須適當
妄投對攻藥　危險要提防
治病反悞病　病乃入膏肓
愛兒適害兒　爾時空悽愴
選藥治兒病　先審其病狀
藥與病相符　病魔難漏網
小兒快活汁　兒科藥之王
氣香兼味甜　服時無抵抗
無病常服之　活潑且肥壯
家中備一瓶　兒女常健康
功效既靈驗　取值又不昂
爲人父母者　速購毋觀望
小兒快活汁·嘉齡大藥房出品·大號五毫·二號三毫
公司藥店·均有代售

黃天壇贈藥救瘋
香港有個黃天壇　龍頭獅鼻醫得番　名馳遠近有口皆碑省港澳四鄉一
國外求治紛紜頌詞迭見癱腫凸龍頭獅變形換貌術可回天虫行蟻咬肉跳一經診斷憂疑立釋尤爲樂善好施救瘋贈葯使一般社會不齒六親斷棄疾染伯牛狀元高中者掃數得救先後揭發冒牌院長捏製爐奸育像朦矓黑幕無瘋嚇瘋種罪惡效尤蓋章揭保取巧妖魔現形棍徒喪胆社會人士耳目一新茲更普惠患者拯救沉淪起見特將應驗清血藥水公開奉送凡患面耳腫浮紅雲遍佈一團閒一餅餅有虎口肉失却感覺肌肉痳木虫行蟻咬待救快來贈閱瘋毒指南指示求醫正軌揭破時下醫棍黑幕函索即寄
△黃天壇醫務所西營盆電車路二百六十號▽
剪此告白普惠患苦實際贈葯

恭頌麻瘋國手救命恩公
鄙人不幸染受瘋疾惡毒奇症發現面熱跳癢虫行蟻咬遍醫罔效病延日深耳腫堆凸眉髮疏脫骨痛痺刺身中迭發紅點面部浮腫紅雲畢現屢服丸藥如石投水焦急萬分幸承世伯馬昭介翁指示躬求黃天壇醫師治理紅腫痕痛盡消除陋相頓改挽回本來面目十足痊愈恩同再世用特過告各報儻賓表揚俾社會人士知之并忠實介紹於乘俾患斯疾者脫離苦海
香港筲箕灣大街梁達廷拜啓

選辦環球名廠唱機　名伶新唱片
總行香港德輔道中　分行廣州十八甫

無論皓首青年男子腎部虛弱服一禮拜立奏奇效
海狗鞭健腎丸

香港
天壽堂姑嫂丸
治婦女經病不育

其樂眼鏡公司
大道中五十三號
各款眼鏡　價廉物美